

(19) 日本国特許庁(JP)

再公表特許(A1)

(11) 国際公開番号

W02006/001055

発行日 平成20年4月17日(2008.4.17)

(43) 国際公開日 平成18年1月5日(2006.1.5)

| (51) Int.Cl. | F I | テーマコード(参考) |
|-----------------------------|-----------------|------------|
| A61B 5/00 (2006.01) | A61B 5/00 D | 4C117 |
| A61B 19/00 (2006.01) | A61B 19/00 501 | 5B075 |
| G06F 17/30 (2006.01) | G06F 17/30 170D | |
| G06Q 50/00 (2006.01) | G06F 17/30 220B | |
| | G06F 17/60 126H | |

審査請求有 予備審査請求有 (全34頁) 最終頁に続く

| | |
|---------------------------------------------------------------------------------------------------------------------------------------------------------------------------------------------------------------------------------------------------------------------------------------------------------------------------------------------------------------------------------------------------------------------------------------------------------------------------------------------------------------------------------------------------------------------------------------------------------------------------------------------------------------------------------------------------------------------------------------------------------------------------------------------------------------------------------------------------------------------------------------|----------------------------------------------------------------------------------------------------------------------------------------------------------------------------------------------------------------|
| <p>出願番号 特願2005-510827 (P2005-510827)</p> <p>(21) 国際出願番号 PCT/JP2004/008991</p> <p>(22) 国際出願日 平成16年6月25日(2004.6.25)</p> <p>(11) 特許番号 特許第3839839号(P3839839)</p> <p>(45) 特許公報発行日 平成18年11月1日(2006.11.1)</p> <p>(81) 指定国 AP (BW, GH, GM, KE, LS, MW, MZ, NA, SD, SL, SZ, TZ, UG, ZM, ZW), EA (AM, AZ, BY, KG, KZ, MD, RU, TJ, TM), EP (AT, BE, BG, CH, CY, CZ, DE, DK, EE, ES, FI, FR, GB, GR, HU, IE, IT, LU, MC, NL, PL, PT, RO, SE, SI, SK, TR), OA (BF, BJ, CF, CG, CI, CM, GA, GN, GQ, GW, ML, NE, SN, TD, TG), AE, AG, AL, AM, AT, AU, AZ, BA, BB, BG, BR, BW, BY, BZ, CA, CH, CN, CO, CR, CU, CZ, DE, DK, DM, DZ, EC, EE, EG, ES, GM, HR, HU, ID, IN, IS, JP, KE, KG, KP, KR, KZ, LC, LK, LR, LS, LT, LU, LV, MA, MD, MG, MK, MN, MW, MX, MZ, NI, NO, NZ, OM, PG, PH, PL, RO, RU, SC, SD, SE, SG, SK, SL, SY, TJ, TN, TR, TT, TZ, UA, UA, UG, UG, US, UZ, VC, VN, YU, ZA, ZM, ZW</p> | <p>(71) 出願人 500424762 株式会社セブンスディメンジョンデザイン 兵庫県神戸市中央区御幸通7丁目1番15号 三宮ビル南館9F</p> <p>(74) 代理人 100082072 弁理士 清原 義博</p> <p>(72) 発明者 上田 淳大 兵庫県神戸市中央区浜辺通5丁目1番14号神戸商工貿易センタービル22F 株式会社セブンスディメンジョンデザイン内</p> |
|---------------------------------------------------------------------------------------------------------------------------------------------------------------------------------------------------------------------------------------------------------------------------------------------------------------------------------------------------------------------------------------------------------------------------------------------------------------------------------------------------------------------------------------------------------------------------------------------------------------------------------------------------------------------------------------------------------------------------------------------------------------------------------------------------------------------------------------------------------------------------------------|----------------------------------------------------------------------------------------------------------------------------------------------------------------------------------------------------------------|

最終頁に続く

(54) 【発明の名称】 医療画像管理システム及び医療画像管理方法

(57) 【要約】

医療行為を受ける患者を撮影し医療動画を作成する医療用撮影装置と、前記医療用撮影装置が撮影する医療動画を記録する記録手段とを有する医療画像管理システムであって、前記医療行為を行う医療術者の生体情報を計測する計測手段と、前記計測手段において計測された計測結果に応じて、前記記録手段において記録される医療動画に索引を付与する索引付与手段を有することを特徴とする医療画像管理システムを提供する。このシステムを提供することによって、患者に処置を施す医療術者の生体情報の変化に応じて、記録されている医療動画に索引を付与することができる。

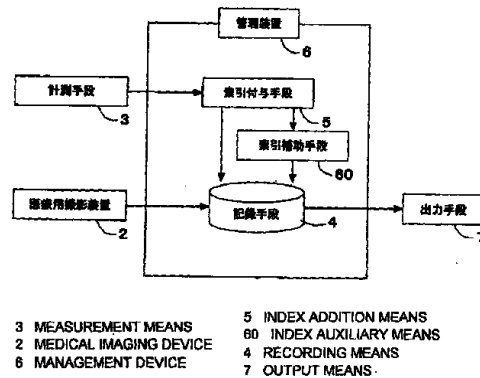

【特許請求の範囲】**【請求項 1】**

医療行為を受ける患者を撮影し医療動画を作成する医療用撮影装置 2 と、前記医療用撮影装置 2 が撮影する医療動画を記録する記録手段 4 とを有する医療画像管理システム 1 であって、

前記医療行為を行う医療術者の生体情報を計測する計測手段 3 と、

前記計測手段 3 において計測された計測結果に応じて、前記記録手段 4 において記録される医療動画に索引を付与する索引付与手段 5 を有することを特徴とする医療画像管理システム。

【請求項 2】

前記索引付与手段 5 は、

前記計測手段 3 において計測された計測数値を受取る数値受信手段 5 1 と、

前記数値受信手段 5 1 において受信した前記計測数値を所定数値と比較する第 1 比較手段 5 2 と、

前記第 1 比較手段 5 2 において前記計測数値が前記所定数値を上回った場合に、該計測数値が計測された際の前記記録手段 4 に記録される前記医療動画の静止画情報を抽出する第 1 抽出手段 5 3 を有することを特徴とする請求項 1 記載の医療画像管理システム。

【請求項 3】

前記索引付与手段 5 は、更に、

前記第 1 抽出手段 5 3 において抽出された前記静止画情報を、前記医療動画の開始索引情報として、前記記録手段 4 へ記録し、一方で、

前記第 1 抽出手段 5 3 において前記静止画情報が抽出された後に、前記第 1 比較手段 5 2 において比較される計測数値が前記所定数値を下回った場合に、該計測数値を計測した際の前記記録手段 4 に記録される前記医療動画の静止画情報を抽出して、この静止画情報を、前記医療動画の終了索引情報として、前記記録手段 4 へ記録する第 1 開始終了索引記録手段 5 4 を有していることを特徴とする請求項 2 記載の医療画像管理システム。

【請求項 4】

前記索引付与手段 5 は、

前記計測手段 3 において計測される計測数値を受取る数値受信手段 5 1 と、

前記数値受信手段 5 1 において受信した前記計測数値を時系列的に保存する計測数値保存手段 5 5 と、

前記計測数値保存手段 5 5 において保存される二の前記計測数値から時系列の変化値を算出する変化値算出手段 5 6 と、

前記変化値算出手段 5 6 から算出された前記変化値を所定変化値と比較する第 2 比較手段 5 7 と、

前記第 2 比較手段 5 7 において前記変化値が前記所定変化値を上回った場合に、該変化値を得る前記二の計測数値の時系列的に前方の計測数値が計測された際の前記記録手段 4 に記録される前記医療動画の静止画情報を抽出する第 2 抽出手段 5 8 を有することを特徴とする請求項 1 記載の医療画像管理システム。

【請求項 5】

前記索引付与手段 5 は、更に、

前記第 2 抽出手段 5 8 において抽出された前記静止画情報を、前記医療動画の開始索引情報として、前記記録手段 4 へ記録し、一方で、

前記第 2 抽出手段 5 8 において前記静止画情報が抽出された後に、前記第 2 比較手段 5 7 において比較される変化値が前記所定変化値を下回った場合に、この変化値を得る前記二の計測数値の時系列的に後方の計測数値が計測された際の前記記録手段 4 に記録される前記医療動画の静止画情報を抽出して、この静止画情報を、前記医療動画の終了索引情報として、前記記録手段 4 へ記録する第 2 開始終了索引記録手段 5 9 を有していることを特徴とする請求項 4 記載の医療画像管理システム。

【請求項 6】

10

20

30

40

50

前記開始索引情報を、時系列的に前方へ所定時間分シフトさせるとともに、前記終了索引情報を時系列的に後方へ所定時間分シフトさせる索引補正手段 60 を有していることを特徴とする請求項 3 又は 5 記載の医療画像管理システム。

【請求項 7】

前記開始索引情報及び / 又は前記終了索引情報が抽出される時系列的な場所を基準として、該開始索引情報及び / 又は前記終了索引情報に時系列的な幅を具備させることを特徴とする請求項 3 又は 5 記載の医療画像管理システム。

【請求項 8】

記録手段 4 に保存される医療動画から前記開始索引情報と前記終了索引情報間に保存される医療動画及び / 又は静止画を抽出して記録手段 4 に記録することを特徴とする請求項 3、5 乃至 7 いずれかに記載の医療画像管理システム。

10

【請求項 9】

前記医療画像管理システム 1 が、更に、

前記記録手段 4 に記録される医療動画を時系列的な複数の静止画に分割する分割手段 61 と、

前記分割された各静止画の色空間の座標系上の数値を算出する算出手段 62 と、

複数の前記色空間の座標系上の数値を時系列的に比較し、色空間の座標系上の数値が所定以上の変化量を有する前記静止画を選出する選出手段 63 と、

前記選出手段 63 によって選出された静止画毎に、画像変化情報を付与する付与手段 64 を有することを特徴とする請求項 1 乃至 8 いずれかに記載の医療画像管理システム。

20

【請求項 10】

前記医療画像管理システム 1 が、更に、

前記医療用撮影装置 2 が撮影する医療動画を表示する第 1 表示部 A と、前記第 1 又は第 2 抽出手段 53、58 において抽出される静止画を表示する第 2 表示部 C を有するとともに、前記第 1 表示部 A 及び第 2 表示部 C を同一画面上で表示する出力手段 7 を有することを特徴とする請求項 1 乃至 7 いずれかに記載の医療画像管理システム。

【請求項 11】

前記計測手段 3 が、医療術者の心拍数、血圧、発汗量、体温、脳波、握力、注視点、瞬き、瞳孔、眼球運動、呼吸数（無呼吸時間等含む）、呼吸曲線、唾を飲む動作回数、皮膚電気伝導度、筋電位差、脳内物質、血糖値、血流量、血中成分、各種ホルモン量、噛みしめ圧、心電、皮膚電気反射、指尖脈波、体位・体勢、涙量、涙の成分、唾液量、唾液成分、胃液量、胃液成分、顔の表情（特徴解析の値）、音声の変化（特徴解析の値）、読唇（特徴解析の値）、手足の震え、尿（蛋白、糖、潜血などの値）のうち少なくとも 1 つを計測することを特徴とする請求項 1 乃至 10 いずれかに記載の医療画像管理システム。

30

【請求項 12】

前記計測手段 3 において計測される全ての生体情報が時系列に、医療動画とともに前記記録手段 4 へ記録されていることを特徴とする請求項 11 記載の医療画像管理システム。

【請求項 13】

前記医療画像管理システム 1 は、更に、

前記記録手段 4 に記録される複数の医療動画から、前記医療画像に付与される前記索引の総数を基にして選別し、該選別された医療動画に対して所定の処理を施すことを特徴とする請求項 1 記載の医療画像管理システム。

40

【請求項 14】

前記医療画像管理システム 1 は、医療術者の操作によって医療動画に索引を付与する手段が設けられていることを特徴とする請求項 1 記載の医療画像管理システム。

【請求項 15】

医療行為を受ける患者を撮影して医療動画を作成し、該医療動画を管理する医療画像管理方法であって、

前記医療動画を記録するとともに、前記医療行為を行う医療術者の生体情報を計測し、計測される前記医療術者の生体情報に応じて、記録される前記医療動画に索引を付与す

50

ることを特徴とする医療画像管理方法。

【請求項 16】

前記医療動画に索引を付与する方法が、前記計測される生体情報が所定数値との比較によって行われる、又は、前記計測される生体情報の時系列的な変化量に応じて行われることを特徴とする請求項 15 記載の医療画像管理方法。

【請求項 17】

前記索引を付与する方法が、前記医療動画から静止画に関する静止画情報を抽出することを特徴とする請求項 15 又は 16 記載の医療画像管理方法。

【請求項 18】

前記医療動画から抽出された 2 の静止画情報から医療動画を抽出する開始及び終了時点を算出して、この期間の医療動画及び / 又は静止画を抽出して記録することを特徴とする請求項 15 乃至 17 いずれかに記載の医療画像管理方法。

10

【請求項 19】

前記医療用撮影装置 2 において撮影された前記医療動画と、医療術者の生体情報に応じて抽出された前記医療動画とを同時に表示することを特徴とする請求項 15 乃至 18 いずれかに記載の医療画像管理方法。

【請求項 20】

前記医療術者の生体情報が、医療術者の心拍数、血圧、発汗量、体温、脳波、握力、注視点、瞬き、瞳孔、眼球運動、呼吸数（無呼吸時間等含む）、呼吸曲線、唾を飲む動作回数、皮膚電気伝導度、筋電位差、脳内物質、血糖値、血流量、血中成分、各種ホルモン量、噛みしめ圧、心電、皮膚電気反射、指尖脈波、体位・体勢、涙量、涙の成分、唾液量、唾液成分、胃液量、胃液成分、顔の表情（特徴解析の値）、音声の変化（特徴解析の値）、読唇（特徴解析の値）、手足の震え、尿（蛋白、糖、潜血などの値）のうち少なくとも 1 つを計測して得られる生体情報であることを特徴とする請求項 15 乃至 19 いずれかに記載の医療画像管理方法。

20

【請求項 21】

記録される前記医療動画に、医療行為中の出来事の情報が入力されることを特徴とする請求項 15 記載の医療画像管理方法。

【請求項 22】

医療動画に付与される前記索引の総数を基にして、特定の前記医療動画を選出することを特徴とする請求項 15 記載の医療画像管理方法。

30

【請求項 23】

前記医療画像管理方法が、さらに、医療術者による操作によって索引情報が付与されることを特徴とする請求項 15 記載の医療画像管理方法。

【発明の詳細な説明】

【技術分野】

【0001】

本発明は、医療画像管理システム及び医療画像管理方法に関し、より詳しくは、患者に処置を施す医療術者の生体情報の変化に応じて記録されている医療動画に索引を付与することができる医療画像管理システム及び医療画像管理方法に関する。

40

【背景技術】

【0002】

医療術者（医者等）が行う生体手術は、内視鏡や眼科手術用顕微鏡等の手術用カメラによって手術の様子が撮影され、生体内の映像を出力装置の画面上に表示するとともに、記録媒体へ動画情報として記録されていた。医療行為の動画（医療動画）を記録し保存することによって、多数の手術記録の中からでも手術中で起きた重要な出来事をより鮮明に且つ正確に思い起こさせることができるからである。

【0003】

近年になって、特に重要な出来事が起こった時点を的確に保存しておくために、記録される動画情報（動画）から医療術者の適宜行われる操作によって、手術中であっても静止

50

画情報（静止画）を取得することができる機能を有する装置が開発されている。

特に、特許文献 1（特開 2002 - 58641 号公報）に示される発明では、医療術者が効率良く手術中の静止画を取得することができるように、医療術者の脚により操作されるフットスイッチを設けることによって、医療術者が手術中であっても、容易に且つ効率良く静止画を取得することができる機能を有している。

確かに、上記するような特許文献 1 に示される発明では、医療術者がフットスイッチを利用することで所望する静止画を取得することができるので、手術中であっても、医療術者の手を休める必要なく静止画を抽出することができた。

【0004】

しかしながら、このようにフットスイッチを利用して静止画を得る方法は、医療術者が所望する静止画を得ることはできても、医療術者がフットスイッチを起動し忘れていたり、又は医療術者が意図しなければ静止画を取得したりすることはできなかった。

上記するような静止画を取得する装置は、医療術者の意思によって、取得が行われるか否かが依存されているため、手術に集中している医療術者はフットスイッチ等の静止画を取得するための操作を行い忘れるという場合も多々あった。

【0005】

また、実際の手術中に於いて、医療術者がどのような場面で、どのような精神状態にあるのかを把握することができなかった。

特に、医療術者の生体情報が変化するポイントにおいては、経験の豊富な医療術者であっても何らかの緊張を有する医療行為であり、この医療行為を行う際の静止画を取得することは医療術者の集中を妨げることになり、従来方法では極めて困難であった。

【0006】

また、医療行為の経験が少ない医療術者が、医療行為を行う場合において、如何なる場合に緊張を有しているか、また、通常とは異なる精神状態に陥り易いのかを判断することは極めて難しかった。このため、医療行為の経験が少ない医療術者は実際に医療行為を行うまで、どの場面で緊張するかの具体的な情報を得ることができなかった。

上記するような理由のため、医療術者の意思に依存することなく、医療術者が有する緊張の度合い等の生体情報に応じて静止画を取得することのできる医療画像管理システムが必要であった。

また、上記するような医療術者の生体情報を計測しようとした場合、計測される生体情報は、時系列的に変化する線形的な変化を有しておらず、非線形的な変化を有していることが通常である。このため、上記する如く医療術者が緊張する時点を正確に生体情報から決定することは極めて困難であった。

【0007】

【特許文献 1】：特開 2002 - 58641 号公報

【発明の開示】

【発明が解決しようとする課題】

【0008】

患者に処置を施す医療術者の生体情報の変化に応じて記録されている医療動画に索引を付与することのできる医療画像管理システム及び医療画像管理方法に関する。

【課題を解決するための手段】

【0009】

請求項 1 記載の発明は、医療行為を受ける患者を撮影し医療動画を作成する医療用撮影装置 2 と、前記医療用撮影装置 2 が撮影する医療動画を記録する記録手段 4 とを有する医療画像管理システム 1 であって、前記医療行為を行う医療術者の生体情報を計測する計測手段 3 と、前記計測手段 3 において計測された計測結果に応じて、前記記録手段 4 において記録される医療動画に索引を付与する索引付与手段 5 を有することを特徴とする医療画像管理システムを提供する。

請求項 2 記載の発明は、前記索引付与手段 5 は、前記計測手段 3 において計測された計測数値を受取る数値受信手段 5 1 と、前記数値受信手段 5 1 において受信した前記計測数

10

20

30

40

50

値を所定数値と比較する第1比較手段52と、前記第1比較手段52において前記計測数値が前記所定数値を上回った場合に、該計測数値が計測された際の前記記録手段4に記録される前記医療動画の静止画情報を抽出する第1抽出手段53を有することを特徴とする請求項1記載の医療画像管理システムを提供する。

請求項3記載の発明は、前記索引付与手段5は、更に、前記第1抽出手段53において抽出された前記静止画情報を、前記医療動画の開始索引情報として、前記記録手段4へ記録し、一方で、前記第1抽出手段53において前記静止画情報が抽出された後に、前記第1比較手段52において比較される計測数値が前記所定数値を下回った場合に、該計測数値を計測した際の前記記録手段4に記録される前記医療動画の静止画情報を抽出して、この静止画情報を、前記医療動画の終了索引情報として、前記記録手段4へ記録する第1開始終了索引記録手段54を有していることを特徴とする請求項2記載の医療画像管理システムを提供する。

10

請求項4記載の発明は、前記索引付与手段5は、前記計測手段3において計測される計測数値を受取る数値受信手段51と、前記数値受信手段51において受信した前記計測数値を時系列的に保存する計測数値保存手段55と、前記計測数値保存手段55において保存される二の前記計測数値から時系列の変化値を算出する変化値算出手段56と、前記変化値算出手段56から算出された前記変化値を所定変化値と比較する第2比較手段57と、前記第2比較手段57において前記変化値が前記所定変化値を上回った場合に、該変化値を得る前記二の計測数値の時系列的に前方の計測数値が計測された際の前記記録手段4に記録される前記医療動画の静止画情報を抽出する第2抽出手段58を有することを特徴とする請求項1記載の医療画像管理システムを提供する。

20

請求項5記載の発明は、前記索引付与手段5は、更に、前記第2抽出手段58において抽出された前記静止画情報を、前記医療動画の開始索引情報として、前記記録手段4へ記録し、一方で、前記第2抽出手段58において前記静止画情報が抽出された後に、前記第2比較手段57において比較される変化値が前記所定変化値を下回った場合に、この変化値を得る前記二の計測数値の時系列的に後方の計測数値が計測された際の前記記録手段4に記録される前記医療動画の静止画情報を抽出して、この静止画情報を、前記医療動画の終了索引情報として、前記記録手段4へ記録する第2開始終了索引記録手段59を有していることを特徴とする請求項4記載の医療画像管理システムを提供する。

30

請求項6記載の発明は、前記開始索引情報を、時系列的に前方へ所定時間分シフトさせるとともに、前記終了索引情報を時系列的に後方へ所定時間分シフトさせる索引補正手段60を有していることを特徴とする請求項3又は5記載の医療画像管理システムを提供する。

請求項7記載の発明は、前記開始索引情報及び/又は前記終了索引情報が抽出される時系列的な場所を基準として、該開始索引情報及び/又は前記終了索引情報に時系列的な幅を具備させることを特徴とする請求項3又は5記載の医療画像管理システムを提供する。

請求項8記載の発明は、記録手段4に保存される医療動画から前記開始索引情報と前記終了索引情報間に保存される医療動画及び/又は静止画を抽出して記録手段4に記録することを特徴とする請求項3、5乃至7いずれかに記載の医療画像管理システムを提供する。

40

請求項9記載の発明は、前記医療画像管理システム1が、更に、前記記録手段4に記録される医療動画を時系列的な複数の静止画に分割する分割手段61と、前記分割された各静止画の色空間の座標系上の数値を算出する算出手段62と、複数の前記色空間の座標系上の数値を時系列的に比較し、色空間の座標系上の数値が所定以上の変化量を有する前記静止画を選出する選出手段63と、前記選出手段63によって選出された静止画毎に、画像変化情報を付与する付与手段64を有することを特徴とする請求項1乃至8いずれかに記載の医療画像管理システムを提供する。

請求項10記載の発明は、前記医療画像管理システム1が、更に、前記医療用撮影装置2が撮影する医療動画を表示する第1表示部Aと、前記第1又は第2抽出手段53、58において抽出される静止画を表示する第2表示部Cを有するとともに、前記第1表示部A

50

及び第 2 表示部 C を同一画面上で表示する出力手段 7 を有することを特徴とする請求項 1 乃至 7 いずれかに記載の医療画像管理システムを提供する。

請求項 1 1 記載の発明は、前記計測手段 3 が、医療術者の心拍数、血圧、発汗量、体温、脳波、握力、注視点、瞬き、瞳孔、眼球運動、呼吸数（無呼吸時間等含む）、呼吸曲線、唾を飲む動作回数、皮膚電気伝導度、筋電位差、脳内物質、血糖値、血流量、血中成分、各種ホルモン量、噛みしめ圧、心電、皮膚電気反射、指尖脈波、体位・体勢、涙量、涙の成分、唾液量、唾液成分、胃液量、胃液成分、顔の表情（特徴解析の値）、音声の変化（特徴解析の値）、読唇（特徴解析の値）、手足の震え、尿（蛋白、糖、潜血などの値）のうち少なくとも 1 つを計測することを特徴とする請求項 1 乃至 1 0 いずれかに記載の医療画像管理システムを提供する。

10

請求項 1 2 記載の発明は、前記計測手段 3 において計測される全ての生体情報が時系列に、医療動画とともに前記記録手段 4 へ記録されていることを特徴とする請求項 1 1 記載の医療画像管理システムを提供する。

請求項 1 3 記載の発明は、前記医療画像管理システム 1 は、更に、前記記録手段 4 に記録される複数の医療動画から、前記医療画像に付与される前記索引の総数を基にして選別し、該選別された医療動画に対して所定の処理を施すことを特徴とする請求項 1 記載の医療画像管理システムを提供する。

請求項 1 4 記載の発明は、前記医療画像管理システム 1 は、医療術者の操作によって医療動画に索引を付与する手段が設けられていることを特徴とする請求項 1 記載の医療画像管理システムを提供する。

20

【 0 0 1 0 】

請求項 1 5 記載の発明は、医療行為を受ける患者を撮影して医療動画を作成し、該医療動画を管理する医療画像管理方法であって、前記医療動画を記録するとともに、前記医療行為を行う医療術者の生体情報を計測し、計測される前記医療術者の生体情報に応じて、記録される前記医療動画に索引を付与することを特徴とする医療画像管理方法。

請求項 1 6 記載の発明は、前記医療動画に索引を付与する方法が、前記計測される生体情報が所定数値との比較によって行われる、又は、前記計測される生体情報の時系列的な変化量に応じて行われることを特徴とする請求項 1 5 記載の医療画像管理方法を提供する。

請求項 1 7 記載の発明は、前記索引を付与する方法が、前記医療動画から静止画に関する静止画情報を抽出することを特徴とする請求項 1 5 又は 1 6 に記載の医療画像管理方法を提供する。

30

請求項 1 8 記載の発明は、前記医療動画から抽出された 2 の静止画情報から医療動画を抽出する開始及び終了時点を算出して、この期間の医療動画及び / 又は静止画を抽出して記録することを特徴とする請求項 1 5 乃至 1 7 いずれかに記載の医療画像管理方法を提供する。

請求項 1 9 記載の発明は、前記医療用撮影装置 2 において撮影された前記医療動画と、医療術者の生体情報に応じて抽出された前記医療動画を同時に表示することを特徴とする請求項 1 5 乃至 1 8 いずれかに記載の医療画像管理方法を提供する。

請求項 2 0 記載の発明は、前記医療術者の生体情報が、医療術者の心拍数、血圧、発汗量、体温、脳波、握力、注視点、瞬き、瞳孔、眼球運動、呼吸数（無呼吸時間等含む）、呼吸曲線、唾を飲む動作回数、皮膚電気伝導度、筋電位差、脳内物質、血糖値、血流量、血中成分、各種ホルモン量、噛みしめ圧、心電、皮膚電気反射、指尖脈波、体位・体勢、涙量、涙の成分、唾液量、唾液成分、胃液量、胃液成分、顔の表情（特徴解析の値）、音声の変化（特徴解析の値）、読唇（特徴解析の値）、手足の震え、尿（蛋白、糖、潜血などの値）のうち少なくとも 1 つを計測して得られる生体情報であることを特徴とする請求項 1 5 乃至 1 9 いずれかに記載の医療画像管理方法を提供する。

40

請求項 2 1 記載の発明は、記録される前記医療動画に、医療行為中の出来事の情報保存されることを特徴とする請求項 1 4 記載の医療画像管理方法を提供する。

請求項 2 2 記載の発明は、医療動画に付与される前記索引の総数を基にして、特定の前

50

記医療動画を選出することを特徴とする請求項 1 5 記載の医療画像管理方法を提供する。

請求項 2 3 記載の発明は、前記医療画像管理方法が、さらに、医療術者による操作によって索引情報が付与されることを特徴とする請求項 1 5 記載の医療画像管理方法を提供する。

これら発明を提供することにより上記課題を悉く解決する。

【発明の効果】

【0011】

請求項 1 記載の発明によって、患者に医療行為を施す医療術者の生体情報の変化に応じて、医療動画に索引を付与することができるので、医療行為における医療術者の精神状態による状況を詳細に把握することができる医療画像管理システムを提供することができる。例えば、医療術者が手術中どの場面において緊張しているかを医療動画に付与される索引によって容易に検出することができる。また、経験の少ない医療術者が手術のどのような場面において緊張するか、また、興奮状態であったか等の生体情報を管理することができ、他の医療術者に対して行う手術の指導に於いて、効果的な指導を行うことができる。更に、この装置を使用することによって、医療行為における重要な局面と、医療術者の緊張を誘発する局面と 2 つの局面を把握できるとともに、夫々の局面における患者の状態の安定とを確実に把握することができ、医療行為における高い成功率を導くことができる医療画像管理システムを提供する。

10

請求項 2 記載の発明によって、計測された生体情報が所定数値を上回った場合に索引を付与することができる医療画像管理システムを提供することができる。

20

請求項 3 記載の発明によって、記録される医療動画に重要と考えられる期間を指定するための開始及び終了索引を付与することができる医療画像管理システムを提供することができる。

請求項 4 記載の発明によって、時系列の変化値を使用することによって生体情報の変化を極めて正確に特定することができ、この場合においてのみ索引を付与することができる医療画像管理システムを提供することができる。

請求項 5 記載の発明によって、記録される医療動画に重要と考えられる期間を指定するための開始及び終了索引を付与することができる医療画像管理システムを提供することができる。

請求項 6 記載の発明によって、索引を適宜シフトさせることができるので、医療画像を再生する際に適宜な幅を持たせて再生することができる医療画像管理システムを提供することができる。

30

請求項 7 記載の発明によって、開始索引情報及び/終了索引情報に幅を持たせることによって、医療動画又は複数の静止画として抽出することができる医療画像管理システムを提供することができる。

請求項 8 記載の発明によって、索引情報を利用することによって、医療動画の重要と思われるポイントにおける医療動画又は複数の静止画を記録手段 4 に格納することができる医療画像管理システムを提供することができる。

請求項 9 記載の発明によって、医療画像の静止画の変化を色空間の座標系上の数値を利用して検出することができる医療画像管理システムを提供することができる。

40

請求項 10 記載の発明によって、第 1 表示部 A 及び第 2 表示部 C を設けることによって、使用者は容易に医療動画及び医療動画から抽出される静止画を閲覧することができる医療画像管理システムを提供することができる。

請求項 11 記載の発明によって、医療術者の心拍数、血圧、発汗量、体温、脳波、握力、注視点、瞬き、瞳孔、眼球運動、呼吸数（無呼吸時間等含む）、呼吸曲線、唾を飲む動作回数、皮膚電気伝導度、筋電位差、脳内物質、血糖値、血流量、血中成分、各種ホルモン量、噛みしめ圧、心電、皮膚電気反射、指尖脈波、体位・体勢、涙量、涙の成分、唾液量、唾液成分、胃液量、胃液成分、顔の表情（特徴解析の値）、音声の変化（特徴解析の値）、読唇（特徴解析の値）、手足の震え、尿（蛋白、糖、潜血などの値）を使用することができるので、医療術者の生体情報を効果的に且つ的確に把握して索引情報を付与する

50

ことができる医療画像管理システムを提供することができる。

請求項 1 2 記載の発明によって、あらゆる生体情報を基にして効果的に医療画像を記録して保存しておくことができる医療画像管理システムを提供することができる。

請求項 1 3 記載の発明によって、記録手段において記録される医療動画に付与される索引の総数により、優先順位を定めることができ、また更に、これら選別された医療動画をこの優先順位において処理方法を変えることができる医療画像管理システムを提供することができる。

請求項 1 4 記載の発明によって、医療術者が意図する医療画像（静止画及び動画）を抽出することができるので、医療術者が意図する及び意図しない医療画像を抽出ことができ、医療行為におけるその重要度を多種多様な面から検討することができる医療画像管理システムを提供することができる。

10

【 0 0 1 2 】

請求項 1 5 記載の発明によって、患者に医療行為を施す医療術者の生体情報の変化に応じて、医療動画に索引を付与することができるので、医療行為における医療術者の精神状態による状況を詳細に把握することができる医療画像管理方法を提供することができる。

例えば、医療術者が手術中どの場面において緊張しているかを医療動画に付与される索引によって容易に検出することができる。また、経験の少ない医療術者が手術のどのような場面において緊張するか、また、興奮状態であったか等の生体情報を管理することができる。他の医療術者に対して行う手術の指導に於いて、効果的な指導を行うことができる。更に、この方法を使用することによって、医療行為における重要な局面と、医療術者の緊張を誘発する局面と 2 つの局面を把握できるとともに、夫々の局面における患者の状態の安定とを確実に把握することができ、医療行為における高い成功率を導くことができる医療画像管理方法を提供することができる。

20

請求項 1 6 記載の発明によって、索引を付与する方法が生体情報の変化値に応じて付与され、極めて効果的に索引を付与することができる医療画像管理方法を提供することができる。

請求項 1 7 記載の発明によって、索引が静止画に関する情報であるので、静止画そのものの情報を格納しないので、記憶容量を小さくすることができる医療画像管理方法を提供することができる。

請求項 1 8 記載の発明によって、静止画情報を利用して、使用者にとって重要と考えられるポイントを医療動画から医療動画又は静止画として抽出することができる医療画像管理方法を提供することができる。

30

請求項 1 9 記載の発明によって、医療動画及び索引が付与される静止画が同時に表示されるので、使用者にとって極めて使い勝手の良い医療画像管理方法を提供することができる。

請求項 2 0 記載の発明によって、医療術者の心拍数、血圧、発汗量、体温、脳波、握力、注視点、瞬き、瞳孔、眼球運動、呼吸数（無呼吸時間等含む）、呼吸曲線、唾を飲む動作回数、皮膚電気伝導度、筋電位差、脳内物質、血糖値、血流量、血中成分、各種ホルモン量、噛みしめ圧、心電、皮膚電気反射、指尖脈波、体位・体勢、涙量、涙の成分、唾液量、唾液成分、胃液量、胃液成分、顔の表情（特徴解析の値）、音声の変化（特徴解析の値）、読唇（特徴解析の値）、手足の震え、尿（蛋白、糖、潜血などの値）を使用することができるので、医療術者の生体情報を効果的に把握することができる医療画像管理方法を提供することができる。

40

請求項 2 1 記載の発明によって、医療術者や医療関係者の入退室等の医療行為中に行われるイベントを記録することができる医療画像管理方法を提供することができる。

請求項 2 2 記載の発明によって、記録手段において記録される医療動画に付与される索引の総数により、優先順位を定めることができ、また更に、これら選別された医療動画をこの優先順位において処理方法を変えることができる医療画像管理方法を提供することができる。

請求項 2 3 記載の発明によって、医療術者が意図する医療画像（静止画及び動画）を抽

50

出すことができるので、医療術者が意図する及び意図しない医療画像を抽出することができ、直療行為におけるその重要度を多種多様な面から検討することができる医療画像管理方法を提供することができる。

【図面の簡単な説明】

【0013】

- [図1] 本発明を利用した医療行為が行われる様子を示す。
- [図2] 管理装置の構成を示すブロック線図である。
- [図3] 第1索引方法を利用する場合のブロック線図である。
- [図4] 生体情報から静止画情報が抽出される地点を示す。
- [図5] 第2索引方法を利用する場合のブロック線図である。
- [図6] 生体情報から静止画情報が抽出される地点を示す。
- [図7] 補助索引を利用して索引情報を付与する場合のイメージ図を示す。
- [図8] 医療動画に生体情報による索引情報が付与されることを示す。
- [図9] 医療動画を分割する構成を示すブロック線図である。
- [図10] 出力手段が表示する画面の一実施例を示す。
- [図11] 出力手段が表示する画面の一実施例を示す。
- [図12] 出力手段が生体情報のグラフを表示する一実施例を示す。
- [図13] 第1索引付与方法のフローチャートを示す。
- [図14] 第2索引付与方法のフローチャートである。
- [図15] 医療動画を管理する一実施例を示すフローチャートである。

10

20

【符号の説明】

【0014】

- 1 医療画像管理システム
- 2 医療用撮影装置
- 3 計測手段
- 4 記録手段
- 5 索引付与手段
- 5 1 . . . 数値受信手段
- 5 2 . . . 第1比較手段
- 5 3 . . . 第1抽出手段
- 5 4 . . . 第1開始終了索引記録手段
- 5 5 . . . 測定数値保存手段
- 5 6 . . . 変化値算出手段
- 5 7 . . . 第2比較手段
- 5 8 . . . 第2抽出手段
- 5 9 . . . 第2開始終了索引記録手段
- 6 0 . . . 索引補助手段
- 6 1 . . . 分割手段
- 6 2 . . . 算出手段
- 6 3 . . . 選出手段
- 6 4 . . . 付与手段
- A 表示部
- C 静止画表示部
- D 動画表示部

30

40

【発明を実施するための最良の形態】

【0015】

以下、本発明に係る医療画像管理システム1の好適な実施形態について、図面を参照しつつ説明する。

尚、本発明で使用される「医療術者」なる文言は、患者に対して医療行為を施す者を対象としており、例えば、執刀医・麻酔科等の手術に参加する者、執刀医を補助する者、看

50

護婦、薬剤師を挙げることができる。これらに限定される者でなくとも、手術に関わる者であれば全てが含まれる。また、以下の明細書中では、医療術者が1人の場合を説明するが、医療術者の人数は特に限定されるものではなく、複数の医療術者が存在する場合は、全ての医療術者の生体情報を計測することが好ましい。

本発明で使用される「生体情報」なる文言は、「心拍数、血圧、発汗量、体温、脳波、握力、注視点、瞬き、瞳孔、眼球運動、呼吸数（無呼吸時間等含む）、呼吸曲線、唾を飲む動作回数、皮膚電気伝導度、筋電位差、脳内物質、血糖値、血流量、血中成分、各種ホルモン量、噛みしめ圧、心電、皮膚電気反射、指尖脈波、体位・体勢、涙量、涙の成分、唾液量、唾液成分、胃液量、胃液成分、顔の表情（特徴解析の値）、音声の変化（特徴解析の値）、読唇（特徴解析の値）、手足の震え、尿（蛋白、糖、潜血などの値）」内の少なくとも1の情報を指し示す。これらの情報は、時系列的に変化しており、その時系列的な変化を後述する計測手段によって計測される。

尚、上記する生体情報の「特徴解析の値」とは、時系列的に変化する場合の時間変化の大きさ（変化値）を指し示しており、この変化値の大きさによって特徴を決定するように設定することができる。

本発明の医療画像管理システム及び方法において計測する生体情報は、医療術者の生体情報を利用するが、患者の生体情報も併せて利用することが好ましく、また、患者が複数いる場合には、複数の患者全ての生体情報を計測することが更に好ましい。

本発明に係る医療画像管理システム1は、医療用撮影装置2、計測手段3、記録手段4と索引付与手段5が具備される管理装置6を有している（図2参照）。

この医療用撮影装置2は、医療術者が行う医療行為を撮影する撮影装置や、患者の医療行為が行われる患部を撮影する撮影装置である。この医療用撮影装置2は、上記する撮影装置等を採用することができ、例えば、術野カメラや手術顕微鏡等の医療用のアナログあるいはデジタル撮影装置を挙げることができる。

計測手段3は、生体情報を計測する計測器であり、後述する管理装置6へこの生体情報を送信する。この計測手段3は、医療術者に具備されるので、医療行為の邪魔にならないことが前提となる。尚、図1において示される計測手段3は、医療術者の脳波及び血圧を夫々計測する計測部31が設けられており、脳波及び血圧を計測した後に送信部32へこの生体情報を送り、この送信部32から管理装置6へ無線システムを利用して生体情報を送信している。生体情報が管理装置6へ送信される送信方法は、無線又は有線を利用する送信方式が採用され、医療術者の邪魔にならなければ特に限定されるものではない。尚、医療術者以外に取り付けられる計測手段3は、生体情報を正確に計測することができる物であれば特に限定されるものではない。

管理装置6は、後述する記録手段4及び索引付与手段5を有する装置である。この管理装置6は、通常使用されるコンピュータが採用されており、キーボードやマウス等の入力装置、数値の加減乗除や比較処理を行う演算装置、演算結果を一時的に保存する記憶装置、医療画像や静止画を表示する表示装置、これら装置を制御する制御装置を有している。これらの機能を有することにより、後述する処理を実行することが可能となる。

記録手段4は、管理装置6に設けられる記憶装置であり、主記憶装置を採用することも可能であり、外部に設けられる補助的な記録装置を採用することも可能である。この記録手段4は、医療用撮影装置2から撮影される医療動画を記録する。尚、この医療動画を記録する場合には、記録される時刻情報も併せて記録されている。

索引付与手段5は、管理装置6に設けられるとともに、以下に記載される処理を行う。この索引付与手段5は、計測手段3において計測された計測数値を基にして、この計測結果に応じて記録手段4に記録される医療動画へ索引を付与する。この索引は、記録手段4において記録される医療動画と合せて記録されることになる。

この索引付与手段5が行う索引を付与する方法を詳述する。

先ず、第1索引付与方法を説明する。

第1索引付与方法を実行するため索引付与手段5は、数値受信手段51と、第1比較手段52、第1抽出手段53及び第1開始終了索引記録手段54を有している（図3参照）

10

20

30

40

50

。

数値受信手段 5 1 は、計測手段 2 において計測された計測数値を受け取る。この数値受信手段 5 1 によって計測数値を時系列で連続的に受信することになる。

第 1 比較手段 5 2 は、数値受信手段 5 1 で受信した計測数値と、予め設定される所定数値を比較する。この第 1 比較手段 5 2 によって、受信される計測数値と所定数値の大小が比較されることになる。この所定数値は、使用者によって適宜設定されるとともに、生体情報の種類によって変更される。この所定数値を設定する際には、この所定数値よりも上回る場合が、通常の状態とは異なる状態であることを示していると判断することができる数値である。例えば、通常的心拍数が「60」である医療術者であれば、この所定数値を「100」に設定しておき、心拍数が「100」を超えた時点を異常な状態とすることができる。この所定数値は、医療術者の平常状態（日常生活における）の数値（平常数値）を算出しておき、この数値よりもある程度高い数値（平常数値 + ）を所定数値として設定するか、また、医療術者の異常状態における数値を計測しておき、この数値を所定数値として利用することもできる。

10

第 1 比較手段 5 2 は、計測数値が所定数値よりも上回った場合において、後述する第 1 抽出手段 5 3 が動作するように促し、計測数値が所定数値以下でない場合においては、時系列的に次の計測数値を所定数値と比較することになる。

第 1 抽出手段 5 3 は、第 1 比較手段 5 2 において計測数値が所定数値を上回った場合に、計測数値が計測された際の記録手段 4 に記録される医療動画の静止画情報を抽出する。第 1 比較手段 5 2 により所定数値よりも上回る計測数値が検出されると、この計測数値が計測された時刻情報を基にして、この計測数値が計測された時刻の医療動画の静止画が特定される。静止画が特定されると、この静止画の時刻情報やインデックス情報又はアドレス情報等や医療動画中の静止画の位置を示す情報の静止画情報が特定されることになる。この場合、静止画自体を取り出す抽出方法を採用することもできるが、医療動画自体を記録手段 4 において記録していること及び抽出した場合の静止画が有するデータ容量を考慮すると、静止画情報のみを抽出することが最も好ましい。

20

第 1 開始終了索引記録手段 5 4 は、第 1 抽出手段 5 3 において抽出された静止画情報を、医療動画の開始索引情報として、記録手段 4 へ記録する。またさらに、第 1 抽出手段 5 3 において静止画情報が抽出された後に、第 1 比較手段 5 2 において比較される計測数値が所定数値を下回った場合に、計測数値を計測した際の記録手段 4 に記録される医療動画の静止画情報を抽出して、この静止画情報を、医療動画の終了索引情報として、記録手段 4 へ記録する。

30

第 1 開始終了索引記録手段 5 4 は、第 1 抽出手段 5 3 により静止画情報が抽出されると、第 1 比較手段 5 3 から再度の抽出命令が促されても、静止画情報を抽出しないように設定しておく。このことにより、この第 1 抽出手段 5 3 により抽出される静止画情報は、計測数値が所定数値よりも上回った場合と下回った場合、つまり、計測数値の時系列変化が所定数値と交わる場合にのみ、静止画情報を抽出することになる。

例えば、図 4 のような生体情報の時系列的变化を得るとすれば、先ず、A 1 時刻において、計測数値が所定数値 (x) を上回り、第 1 比較手段 5 2 が第 1 抽出手段 5 3 へ動作を促し、この A 1 時刻の静止画情報が抽出される。この静止画情報は、第 1 開始終了索引記録手段 5 4 により開始索引情報とされる。次に A 2 時刻において、第 1 比較手段 5 2 において第 1 抽出手段 5 3 への動作が促されるが、第 1 抽出手段 5 3 は動作が停止状態であるので、第 1 比較手段 5 2 はこの命令を無視することになる。次いで、A 3 時刻において、第 1 比較手段 5 2 は、計測数値が所定数値を上回ってから計測数値が所定数値 (x) を下回ることになるので、第 1 抽出手段 5 3 の動作を促す。この命令により第 1 抽出手段 5 3 は、静止画情報の抽出を行う。この静止画情報は、第 1 開始終了索引記録手段 5 4 により、終了索引情報として記録されることになる。尚、この A 1 から A 3 時刻の間は、第 1 抽出手段 5 3 の動作の停止期間となる。

40

このようにして、A 1 及び A 3 時刻に静止画情報である開始及び終了索引が付与されることになり、A 1 時刻から A 3 時刻までがこの手術における医療術者の生体情報から得ら

50

れる重要なポイントであることが解る。

【 0 0 1 6 】

次に、第 2 索引付与方法の説明をする（図 5 参照）。

第 2 索引付与方法は、数値受信手段 5 1、計測数値保存手段 5 5、変化値算出手段 5 6、第 2 比較手段 5 7、第 2 抽出手段 5 8 と第 2 開始終了索引記録手段 5 9 を有している。

数値受信手段 5 1 は、上述する如く、計測手段 3 において計測される計測数値を受け取る。計測数値保存手段 5 5 は、数値受信手段 5 1 において受信した計測数値を時系列的に保存する。この計測数値保存手段 5 5 は、通常の記録装置を採用することができる。変化値算出手段 5 6 は、計測数値保存手段 5 5 において保存される二の計測数値から時系列の変化値を算出する。この変化値算出手段 5 6 は、計測数値保存手段 5 5 において計測数値が時系列で連続的に保存されていることになり、任意の間隔を有する二つの計測数値の変化値（変化量）を算出する。この変化値を算出する二つの計測数値の間隔は、特に限定されるものではなく、生体情報の変化を確実に把握することができる変化値を算出することができる間隔が好ましく、0.1 ~ 0.2 秒間隔、好ましくは、0.01 ~ 0.02 秒間隔に設定されている。この変化値算出手段 5 6 が、変化値を算出する方法は、二つの計測数値の平均値を算出する方法を採用することができる。第 2 比較手段 5 7 は、変化値算出手段 5 6 から算出された変化値を所定変化値と比較する。この場合行われる比較対象となる所定変化値は、予め設定される値を採用することもできるし、二つの計測数値により算出された平均値よりも時系列的に前の（古い）平均値と比較することによって行われ、これらの所定変化値と算出された計測数値が比較される。

第 2 抽出手段 5 8 は、第 2 比較手段 5 7 において変化値が所定変化値を上回った場合に、変化値を得る二の計測数値の時系列的に前方の計測数値が計測された際の記録手段 4 に記録される医療動画の静止画情報を抽出する。この第 2 抽出手段 5 8 が有する基本的な静止画情報を抽出する機能は、第 1 抽出手段 5 3 で説明した如く機能である。この第 2 抽出手段 5 8 が抽出する静止画情報は、変化値を算出した二つの計測数値の時系列的に前（古い）の計測数値が計測された際の医療動画の静止画情報を抽出する点が異なっている。

第 2 開始終了索引記録手段 5 9 は、第 2 抽出手段 5 8 において抽出された静止画情報を、医療動画の開始索引情報として、記録手段 4 へ記録し、一方で、第 2 抽出手段 5 8 において静止画情報が抽出された後に、第 2 比較手段 5 7 において比較される変化値が所定変化値を下回った場合に、この変化値を得る二の前記計測数値の時系列的に後方の計測数値が計測された際の前記記録手段に記録される前記医療動画の静止画情報を抽出して、この静止画情報を、医療動画の終了索引情報として、記録手段 4 へ記録する。

この第 2 開始終了索引記録手段 5 9 は、開始索引情報と終了索引情報を付与する点において第 1 開始終了索引記録手段 5 4 と同じであり、開始索引情報が変化値を算出する二つの計測数値の時系列的に前の（古い）計測数値に付与され、終了索引情報が変化値を算出する二つの計測数値の時系列的に後の（新しい）計測数値に付与される点が異なっている。例えば、図 6 に示される如く、生体情報の変化を示す図が得られたとすると、先ず、数値受信手段 5 1 が所定間隔（B1、B2、B3、B4、B5）毎の計測数値を受信する。これらの計測数値は計測数値保存手段 5 5 へ送られて記録される。記録された計測数値は変化値算出手段 5 6 へ送られて、所定間隔毎の変化値が求められる。B1 時刻における計測数値と B2 時刻における計測数値の平均値（第 1 平均値）を算出する。この平均値が変化値（前の平均値）となる。

次に B2 時刻の計測数値と B3 時刻における計測数値の平均値（第 2 平均値）を算出する。この平均値が変化値（後の平均値）となる。このとき、第 2 比較手段 5 7 は、第 1 平均値と第 2 平均値を比較する。

また、このとき、第 1 平均値よりも第 2 平均値が所定の数値以上に大きい場合には、第 2 抽出手段 5 8 への作動が促される。このときの所定の数値は、使用者が適宜設定することができるし、第 1 索引付与方法で説明した如く、医療術者や生体情報によって変化させることができる。

これら上記する処理が繰り返される。この時、B2 時刻と B3 時刻との第 2 変化値は、

B 1 時刻と B 2 時刻との第 1 変化値に比して、極めて異なるので、B 2 時刻と B 3 時刻の第 2 変化値が変化値算出手段 5 6 で算出され、第 2 比較手段 5 7 により比較された際に、第 2 比較手段 5 7 は第 2 抽出手段 5 8 が第 2 変化値を算出するための時系列的に前の（古い）計測数値が計測された場合の医療動画の静止画情報を抽出する。つまり、この抽出される静止画情報は、B 2 時刻における静止画情報となる。この静止画情報は、開始索引情報として記録手段 4 に記録される。また、第 2 開始終了索引記録手段 5 9 によって、終了索引情報が求められる。このとき、B 3 時刻及び B 4 時刻の変化値（第 3 平均値）と B 4 時刻の B 5 時刻の変化値（第 4 平均値）を平均値算出手段 5 6 から算出する。そして、第 2 比較手段 5 7 で比較された場合に、第 3 平均値と第 4 平均値は大きな数値の差を有しているので、第 2 比較手段 5 7 は第 2 抽出手段 5 8 へ静止画情報を抽出するように動作が促される。これにより、第 3 平均値を算出する二つの計測数値の時系列的に後の（新しい）B 4 時刻の静止画情報が終了索引情報として記録手段 4 に記録されることになる。尚、図 6 で示される B 1 乃至 B 5 の間隔を狭くすることによって、より正確な生体情報の変化の開始及び終了時を把握して、夫々に開始索引情報と終了索引情報を付与することができる。

10

20

30

40

50

【 0 0 1 7 】

また、この生体情報は、計測数値保存手段 5 5 に保存されているので、ある程度の計測を記録させながら、その変化の開始と終了時を算出するように設定しても構わない。この方法は、例えば、所定の値を超えた生体情報が確認されると、この場合の生体情報の波形をプロット（生体情報変化を把握し）し、この変化を遺伝的アルゴリズム、ニューラルネットワークやファジー理論等の最適解を求めるアルゴリズムを利用して、通常生体情報から何時の時点から生体情報の変化が開始され（生じ）、何時の時点から通常生体情報の値に回帰（終了）したのかを求めることもできる。このように計測数値保存手段 5 5 に保存される計測数値の数値群（計測数値の遷移）を利用することによって、通常とは異なる数値群パターンを求める方法を利用することもできる。

【 0 0 1 8 】

第 1 索引付与方法及び第 2 索引付与方法を説明したが、開始索引情報を、時系列的に前方へ所定時間分シフトさせるとともに、終了索引情報を時系列的に後方へ所定時間分シフトさせる索引補正手段 6 0 を設けておくことが好ましい。このように索引補正手段 6 0 を設けることによって、開始索引情報を前方へ終了索引情報を後方へシフトさせることによって、医療動画を再生させる際に、生体情報の変化が現れる前から、生体情報の変化が終了した後までを確実に観察することができ、生体情報の変化に伴う医療画像の変化を観察することができるからである。このシフトさせる時間は特に限定されるものではなく、使用者によって適宜設定される。この索引補正手段 6 0 によって、開始索引情報及び / 又は終了索引情報が補正された場合には、補正された索引情報が医療動画に付与されて記録手段 4 に保存される。

【 0 0 1 9 】

また、抽出される開始及び終了索引情報に時系列的な幅を持たせることもできる。これら開始及び終了索引情報は、抽出されたこれらの時点を基準軸として、幅を持たせて記録手段 4 に記録することもできる。これらの索引情報は、上記する如く、ある特定の時点（抽出される時刻）において抽出されているので幅を有していないが、このように抽出時点を基準軸として幅を持たせることによって、静止画情報（開始及び終了索引情報）を重要ポイントにおける一定の幅を有する医療動画として抽出することができる。この抽出例としては、例えば、図 7（a）に示される如く、抽出された開始索引情報を開始軸（基準軸）として時系列的に分だけ後方位置に補助索引を設け、この開始索引情報と補助索引の間の医療動画又は存在する全ての静止画を索引情報として示している。図 7（b）では、抽出された開始索引情報を開始軸（基準軸）として時系列的に分だけ前方位置に補助索引を設け、この開始索引情報と補助索引の間の医療動画又は存在する全ての静止画を索引情報として示している。図 7（c）では、抽出された開始索引情報を開始軸（基準軸）として、時系列的に前方及び後方位置に夫々分だけ二つの補助索引を設定し、これら二つ

の補助索引間の医療動画又は全ての静止画を索引情報として示している。尚、図7では、開始索引情報について説明したが、終了索引情報についても同様に設定することができる。また、及びの時系列的な長さは、使用者によって適宜設定され、図7(c)のは時系列的に基準軸に対称に設定されているが特に限定されるものではない。このように抽出される索引情報に幅を設けることによって、抽出される開始又は終了索引情報に幅を持たせることができる。尚、このように抽出された幅を有する索引情報は、記録手段4に医療動画とともに記録されることになる。

【0020】

第1抽出手段及び第2抽出手段53、58によって抽出される開始及び終了索引情報を利用して、これら索引情報によって囲まれる医療動画を抽出することもできる。この抽出される医療動画は、開始索引情報と終了索引情報の間に存在する医療動画又は全ての静止画を抽出することができる。また、この抽出される医療動画は、上記するように医療動画自体又はこの区間(開始索引情報から終了索引情報まで)存在する全ての静止画自体を抽出することもできるが、この区間における医療動画の開始及び終了の記録手段4に記録される場合のインデックス情報、アドレス情報や時刻情報を抽出したり、存在する全ての静止画のインデックス情報、アドレス情報や時刻情報を抽出したりすることもできる。尚、これら抽出される医療動画又は全ての静止画、又はこれらのインデックス情報、アドレス情報や時刻情報は、後述する静止画表示部に表示される。

尚、上記する抽出される索引情報、医療動画及び静止画は、夫々に画像属性情報(プロパティ)を付与することが好ましい。このような画像属性情報を付与することにより、抽出される情報の属性を素早く確認することができる。

尚、上記する医療動画に付与される索引情報は、医療術者がフットスイッチ(足踏み式のスイッチ)、手動スイッチ、手押しボタンリモートコントローラ等を使用して索引を付与することができるように設定されることが好ましい。このように医療術者が意図した医療画像を抽出することができるように設定しておくことで、医療術者が意図した医療画像と意図しない医療画像の両方を取得することができるからである。

【0021】

この医療画像管理システム1は、上述する如く、生体情報の変化に応じて開始索引情報と終了索引情報を医療動画に付与することができる。この生体情報は、上記する如く、握力、注視点、瞬き、瞳孔、眼球運動、呼吸数(無呼吸時間等含む)、呼吸曲線、唾を飲む動作回数、皮膚電気伝導度、筋電位差、脳内物質、血糖値、血流量、血中成分、各種ホルモン量、噛みしめ圧、心電、皮膚電気反射、指尖脈波、体位・体勢、涙量、涙の成分、唾液量、唾液成分、胃液量、胃液成分、顔の表情(特徴解析の値)、音声の変化(特徴解析の値)、読唇(特徴解析の値)、手足の震え、尿(蛋白、糖、潜血などの値)の内の少なくとも1の生体情報を利用することができる。このような場合、図8に示される如く、一の医療動画に対して、複数の索引情報が付与されることになり、これらの開始及び終了索引情報を夫々比較することにより、より鮮明且つ正確に医療動画の重要なポイントが映し出されることになる。例えば、図8において、点線の楕円で囲まれる部分では、心拍数、血圧、発汗量、体温及び脳波ともに通常値と異なる変化を有していることが解る。このことから、この医療行為に於いてこの箇所の医療行為が極度の緊張を有するような場面であることが容易に推測することができる。このように複数の生体情報を利用し、生体情報が複数重なる医療動画の時間を算出することによって、時間経過における医療行為の重要度を推測することができる。

【0022】

また、握力を生体情報として利用すれば、握力の強弱に大きな変化のあったポイントを索引情報として動画に付加することができ、そのときの抽出した医療動画の内容と見比べれば、メス等の手術器具をどのように利用したのかが容易に理解することができる。

このような方法を利用することによって、比較的手の動作が大きい外科手術(例えば、脳外科手術における頭蓋骨削孔時)等の際には、握力の変化が大きいため、この変化による医療動画を抽出することができる。

一方で、外科手術に比して手の動きが小さい手術（例えば、顕微鏡を利用した眼科手術における強膜切開時）には、握力に大きな変化が生じないため、上記する如き握力の変化による生体情報を利用することは難しいが、このような場合でも、握力と脳波の両方を生体情報として利用すれば、小さな握力の変化しか生じない場合であっても、筋肉の動きを脳波で捕らえることができ、脳波と握力の変化値から補助情報として組み合わせることで、的確に生体情報の変化を検知することができるようになる。

【 0 0 2 3 】

また、一の医療行為における医療動画から重要なポイントを把握することができるので、この医療行為を行ったことの無い未経験の医療術者は、自らがこの医療行為を行った場合のシミュレーションを行うことができ、容易に緊張を有するような場面の想定を立てることができる。

10

この医療画像管理システム 1 は、更に、医療動画の変化を検出するために、分割手段 6 1、算出手段 6 2、選出手段 6 3 及び付与手段 6 4 を有している（図 9 参照）。この分割手段 6 1 は、記録手段 4 に記録される医療動画を時系列的な複数の静止画に分割する。この分割手段 6 1 が行う医療動画の分割間隔は、特に限定されるものではないが、1 フレーム毎に静止画を作成することが好ましい。このように 1 フレーム毎に作成することによって、後述する表示装置で表示する際に 1 フレーム毎に表示することが効果的に利用することができるとともに、医療動画の変化を極めて細かく捉えられるからである。

算出手段 6 2 は、分割された静止画毎が有する色空間の座標系上の数値を算出する。この色空間の座標系上の数値は、静止画の配色による変化を検出することを可能にする数値を利用することができる。例えば、RGB (Red - Green - Blue) 値、YUV (PAL - Phase Alternation by Line)、YCbCr (ITU - R BT. 601) や XYZ (CIE 1931) 等を利用することができる。

20

選出手段 6 3 は、複数の色空間の座標系の数値を時系列的に比較し、時系列的な前後する色空間の座標系の数値が所定以上の変化量を有する静止画を選出する。この選出手段 6 3 が行う時系列的な比較とは、複数の分割された静止画は時系列に配置され、この前後の静止画同士を比較する。このように比較する際に、色空間の座標系の数値から求められるヒストグラムを利用して比較し、大きく数値群に変動が生じる色空間の座標系の数値を有する静止画を選出する。このときの、大きく数値群の変動する基準は、使用者によって適宜設定される。

30

付与手段 6 4 は、選出手段 6 3 によって選出された静止画毎に、画像変化情報を付与する。この画像変化情報は、上記する開始索引情報や終了索引情報と同じ医療動画に付与される索引であり、記録手段 4 に記録される。このように、医療動画を複数の静止画に分割することによって、静止画が有する色空間の座標系の数値を利用することにより、静止画の変動を把握することができる。また、このように静止画からの変化を検出することができるので、生体情報の変化と合せて比較することができるようになる。

本発明の医療画像管理システム 1 が有する出力手段 7 が有する表示画面は、図 10 で示す如く、医療用撮影装置 2 が撮影する医療動画を表示する第 1 表示部 A と、第 1 又は第 2 抽出手段 5 3、5 8 において抽出される静止画情報の静止画を表示する第 2 表示部 C を有するとともに、第 1 表示部 A 及び第 2 表示部 C を同一画面上で表示する。また、この表示画面は、記録手段 4 に格納される医療動画を示す動画表示部 D と操作部 B を有している。この出力手段 7 が表示する方法は、特に限定されないが、図 10 で示す如く、画面を略 4 分割することによって、表示部 A、操作部 B、静止画表示部 C と動画表示部 D を表示する方法が好ましい。図 10 では、画面に向かって左上に表示部 A、左下に操作部 B、右上に静止画表示部 C、右下に動画表示部 D が配置されているが特に限定されるものではない。図 10 のように画面を略 4 分割して表示することによって、画面上で動画を容易に編集することができるからである。この画面の解像度は、特に限定されるものではないが、表示部 A、操作部 B、静止画像部 C 及び動画表示部 D が一画面に表示されるため、1024 × 768 ピクセルから 1280 × 1024 ピクセル程度の解像度を有することが好ましいが、特に限定されるものではない。尚、図 10 では、患者の識別情報を示す患者表示部 E が

40

50

静止画表示部 C の上に配置されている。画面下方には、後述する変換手段 F が表示されている。

表示部 A は、記録手段 4 に保存される医療動画や静止画を再生可能に表示する。この表示部 A は、医療用撮影装置 2 で撮影した医療動画や静止画を再生するので、上記した解像度で、16 ビット又は 24 ビット以上の画面の色が表示できることが好ましい。尚、この色分解能（色数）は、特に限定されるものではなく、医療用撮影装置 2 の能力に応じて適宜設定される。

図 11 では、記録手段 4 に医療動画が保存され、後述する動画表示部 D に医療動画（医療動画ファイル）が表示され、これに伴い表示部 A に於いて動画の最初の部分が表示されている。

操作部 B は、表示部 A で表示される動画进行操作することができる。この操作部 B は、画面上に表示されているため、マウス等の座標入力装置によって操作画面を直接指示するように設けられている。この操作部 B が表示する操作は、医療動画を再生するために必要な、再生、停止、巻戻し、早送り、一時停止、巻戻し再生、早送り再生、動画録画や他の動画切換え B1 が設けられている。この操作部 B を有することによって、動画を簡単に再生することができる。この出力手段 7 は、この操作部 B によって、表示部 A で表示される画像を静止画として抽出することができる抽出部を有していることが好ましい。この抽出部をマウス等で座標入力することによって入力することによって、表示部 A に表示されている画像を静止画として抽出することができるようになる。この抽出部は、出力手段 7 が表示する表示部 A、操作部 B と静止画表示部 C と同一の画面上であれば何処でも構わないが、本実施例の図面では（例えば図 11 参照）、表示部 A に表示される動画から静止画表示部 C で表示される後述する静止画を抽出するので、表示部 A 及び静止画表示部 C の間に設けられている。尚、図 11 では、動画表示部 D で表示される医療動画から 2 つの静止画が抽出された状態の画面を示している。この時、表示部 A に表示される画像は、静止画表示部 C に於いて表示される静止画（画面に向かって左側の静止画）が表示されている。この静止画表示部 C に表示されている静止画は開始索引情報が付与された静止画が表示されている。この静止画を指定することによって、この開始索引情報の時刻から終了索引情報が付与されている間の医療動画が表示部 A で表示されることになる。

【0024】

操作部 B は、図 10 で示す如く、表示部 A で再生される（表示される）画像を所定間隔分だけ早送り又は巻戻しすることができる補助操作部 B3 を有している。この補助操作部 B3 は、表示されている画像を所定の間隔分だけ、早送り又は巻戻しして表示部 A に表示する。図 10 で示される補助操作部 B3 では、早送り及び巻戻しとして、30 秒、15 秒、1 秒、1 フレームの早送り及び巻戻しができるように表示されているが特に限定されるものではない。フレームの間隔は、特に限定されず、可能な限り短い間隔が好ましいが、利用者が適宜設定すれば構わない。尚、この補助操作部 B3 で操作を行った際には、表示部 A で表示されていた動画の所定間隔（補助操作部 B3 の入力された操作）前又は後の画像（静止画）が表示されることになる。例えば、動画再生時刻が 1:30 の再生中の動画に対して、補助操作である巻戻し（1 秒）操作を行うと、再生時刻 1:29 の画像（静止画）が表示されることとなる。このようにして、表示部 A に表示される動画又は静止画を、微調整することによって、所望する画像（静止画）を表示させることができる。

【0025】

静止画表示部 C は、医療動画から索引付与手段 5 によって索引情報が付与された静止画や抽出された医療動画の開始時点の静止画が表示されている。この静止画表示部 C で表示される静止画は、この静止画が抽出された医療動画の情報を含んでいる。この動画の情報は、抽出された基の医療動画にリンクされるための情報であってもよい。静止画が基の医療動画の情報を含んでいるので、静止画表示部 C に表示される静止画が座標入力装置等によって選択されると、表示部 A に於いてこの静止画が抽出された動画の静止画の部分が表示される。尚、医療動画を再生して取得した静止画も表示される。また、この静止画表示部 C に表示される静止画をマウス入力で操作することのできる静止画操作部 C1 が設けら

10

20

30

40

50

れている。

【 0 0 2 6 】

動画表示部 D は、記録手段 4 に保存される医療動画や索引情報が付与され抽出された医療動画の一覧を表示する。この動画表示部 D に表示される動画は、記録手段 4 に保存される医療動画であり、索引情報を含んだ動画を表示することができる。この動画表示部 D に表示される動画の表示方法は、特に限定されないが、動画の種類を簡単に特定するためにも、動画の最初の画像をサムネイル表示又は縮小して表示させることが好ましい。又、動画の再生時間を表示させても構わない。

尚、図 10 では、この動画表示部 D に表示される動画（又は動画ファイル）を選択や編集する動画編集部 D1 が設けられており、動画（又は動画ファイル）の複数選択又は削除等ができるようになっている。

患者表示部 E は、表示部 A で表示される動画又は静止画の所有者である患者の識別情報を表示する。この患者表示部 E で表示する患者の識別情報は、特に限定されず、患者の氏名、性別、生年月日等の属性情報である。尚、この患者表示部 E は、秘密性を有する医療画像を表示する場合には表示しないことが望ましい。

この出力手段 7 は、図 10 で示す如く、選択された静止画を印刷装置に出力して印刷することができる印刷手段 G を表示しても構わない。また、静止画表示部 C 及び動画表示部 D に表示されている静止画及び動画（静止画ファイル及び動画ファイル）を所定の画像形式に変換することができる変換手段 H を設けても構わない。この変換手段 H は、D I C O M (D i g i t a l I m a g i n g a n d C o m m u n i c a t i o n s i n M e d i c i n e) や J P E G (J o i n t P h o t o g r a p h i c E x p e r t s G r o u p) 等の画像基準形式に変換することができる。この変換手段には、D I C O M 変換手段とその他の変換手段としてストレージ変換手段とに分かれて設けられている。この出力手段 7 は、図 12 で示す如く、医療動画を表示部 A で表示する際に、その医療動画に同期されて記録された計測された生体情報の変化を示すグラフを表示することが好ましい。このように医療動画を表示するとともに、生体情報の変化を表示することによって、より正確に生体情報の変化と医療行為における経過を確認することができる。

また、図 8 で示されるような医療動画の時間経過と各生体情報の開始及び終了索引情報が付与される期間を示す表示を行うことができることが好ましい。このように医療動画と各生体情報の索引情報が付与される期間を示すことができるので、使用者はこの画面を閲覧することにより医療行為における重要ポイントを確認することができる。

さらに、医療機器から計測又は収集される情報（特に、時系列に変化する変化グラフ等）をこの出力手段 7 で表示することが好ましい。この出力手段 7 で表示される医療機器からの情報は、医療動画の動画表示と同期して表示されることが好ましい。このように出力手段 7（表示画面）上で医療動画、医療機器からの情報や医療術者及び/又は患者から計測される生体情報の変化を同期させて表示することによって、使用者は確実に時系列の変化をこの出力手段 7 から容易に把握することができるからである。

【 0 0 2 7 】

以上が本発明にかかる医療画像管理システム 1 の構成及び動作の説明である。次に、本発明を利用する医療画像の管理方法を説明する。

本発明を利用することによって、医療行為中における医療術者及び患者の生体情報の変化に基づいて医療用撮影装置 2 から撮影される医療動画に重要と考えられるポイントに索引が付与される。このように索引が付与されることによって、医療行為中の重要ポイントを医療行為終了後であっても容易にフィードバックして観察することができる。

例えば、図 13 には第 1 索引付与方法のフローチャートを示している。医療用撮影装置 2 により医療行為の医療動画が撮影される（S1）。この撮影が行われるに同期して、医療術者及び患者の生体情報を計測手段 3 により計測する（S2）。計測された生体情報は、第 1 索引付与方法を採用する場合であるならば、数値受信手段 51 で受信され、第 1 比較手段 52 により所定数値と比較される（S3）。所定数値よりも計測数値が超えた場合には、第 1 抽出手段 53 が、医療動画に開始索引情報として医療動画の静止画情報を抽出

10

20

30

40

50

する（S4）。

この後、計測数値が所定数値を下回った場合には、第1抽出手段53が、終了索引情報として医療動画の静止画情報が抽出される（S5）。この（S2）から（S5）までの処理工程が、医療行為の期間中に行われるとともに、全ての計測される生体情報について夫々に索引情報が付与される。尚、抽出される索引情報は医療動画に付与されて記録手段4へ記録される（S6）。

【0028】

第2索引付与方法を採用する場合であるならば、図14に示される如く、医療動画が医療用撮影装置2により撮影され（S11）、計測手段3により生体情報が計測される（S12）。

計測された計測数値は、数値受信手段51で受信され、計測数値保存手段55において時系列的に保存される（S13）。

この計測数値保存手段55に計測数値が保存されることにより変化値算出手段56により所定時間毎の変化値が算出される（S14）。

算出された変化値は、時系列的に第2比較手段57において所定変化値を上回った場合には、第2抽出手段58により開始索引情報として所定時間の開始時刻の医療動画の静止画情報が抽出される（S15）。

この後、変化値が所定変化値よりも下回った場合には、第2抽出手段58が終了索引情報として変化値が算出された所定時間の終了時刻における医療動画の静止画情報が抽出される（S16）。

この（S12）から（S16）までの処理工程が医療行為の期間中に行われるとともに、計測される全ての生体情報について行われる。尚、抽出される索引情報は記録手段4で記録される。

このとき、開始及び終了索引情報は、索引補正手段60を使用して時系列的に前方又は後方にシフトさせることができる。

また、開始索引情報と終了索引情報の間に存在する医療動画を抽出して記録手段4に別の動画ファイルとして保存することもできるし、この間に存在する複数の静止画を静止画の集合体として記録手段4に保存することもできる。この場合、静止画表示部C又は動画表示部Dには、抽出された医療動画又は静止画の集合体の最も時系列的に前の（古い）静止画が表示されていることになる。

また、医療動画が記録手段4に保存される際には、上記する開始及び終了索引情報の他に、この医療行為を含む医療室で行われる出来事の情報記録することが好ましい。医療行為中の出来事の情報記録しておくことにより、より正確な医療行為中の変化の様子を把握することができるようになる。

この医療行為中の出来事の情報には、例えば、医療行為を施した時刻情報、投薬時刻情報、医療術者の音声による指示情報、各種の生体モニタや医療機器から計測される計測信号、医療関係者（医療術者を含む）の医療室への入退室の情報、各種機器の稼動状況情報等の情報を索引情報として医療動画に記録することができる。例えば、医療行為を施した時刻情報は、「執刀医A氏が生理食塩水50mlを切開部付近に噴射した」時刻として医療動画に索引情報として付与することが考えられる。

また、医療術者及びその関係者、薬剤や各種機器に関する入退室の情報は、その医療術者及びその関係者、薬剤や各種機器にRFID（Radio Frequency Identification）等の無線ICタグや、バーコードやQRコードのようなコードを個別に装着させることで管理を把握することができる。

また更に、医療画像管理システム1を利用することによって、複数の患者の医療画像を記録して、これら複数の医療動画を効果的に管理することもできる。図15は、複数の医療動画を管理する場合の一例を示すフローチャートである。

まず、一定期間における医療動画を複数保存する。この期間は、1日単位としても良いし、1週間又は1ヶ月としてもよく、使用者が適宜設定すればよい。

患者の医療動画を記録する（S31）。この医療動画を記録する際に医療画像管理シス

10

20

30

40

50

テム 1 を利用して索引情報を付与する (S 3 2) 。

上記する一定期間を超えた場合には、記録された複数の医療動画を編集し、一定期間を超えていなければ、医療動画の収集を続ける (S 3 3) 。

一定期間を経過していれば、複数の医療動画の編集を行う。患者の医療動画を編集する方法としては、医療動画には生体情報を基にして開始及び終了索引情報が付与されているので、この索引付与情報の開始及び終了の期間の合計を算出する (S 3 4) 。

つまり、この合計時間数 (特徴量) が長くなればなるほど、重要な医療行為が多くなることになる。

この (S 3 3) 工程を記録される患者の医療動画全てに関して行う (S 3 5) 。この処理により全ての医療動画の特徴量が算出される。

患者の医療動画の特徴量が算出されると、この特徴量を基にして処理を行う。この処理方法は、まず、この医療動画の特徴量を記録手段 4 に格納し (S 3 6) 、この特徴量を基にして特徴量の多いものから、所定量以上の特徴量を有する医療動画を選出する (S 3 7) 。このときの所定量は、使用者によって適宜設定され、この所定量を満たす医療動画が重要な医療動画として扱われることになる。

選択された医療動画は、他の医療動画に比して「優先度高」として扱われる (S 3 8) 。この「優先度高」の処理として、可逆圧縮を行う、圧縮率の低い圧縮を行うや後から圧縮を行う等の長期間の保存を目的とした処理が施される。

尚、選択されなかった医療動画は、「優先度低」として保存される (S 3 9) 。この「優先度低」とは、「優先度高」よりも長期間保存を目的としていない処理が施されることになる。

【 0 0 2 9 】

また、特徴量抽出の際に、生体情報毎に重み付けして計算すれば (例えば、重要な生体情報から得られた期間には比較的大きな係数を掛け、重要でない生体情報から得られた期間には小さい係数を掛けるといった生体情報を基にして重要度に応じて特定の期間毎に区分して評価する) 、医療術者の熟練度や技術的に容易な短時間手術の傾向を読み取ることにも可能となり、これを優先度の指標として扱うこともできる。

以上が医療画像管理システムを利用する医療画像の管理方法の説明である。

【 産業上の利用可能性 】

【 0 0 3 0 】

医療術者の医療行為中の生体情報を計測することによって、医療行為中における医療術者の意識しない重要なポイントを、医療動画から静止画情報として容易に抽出することができる。このように静止画情報を抽出することができることによって、医療行為における重要度に応じて選別することができる。

10

20

30

【 図 1 】
[図1]

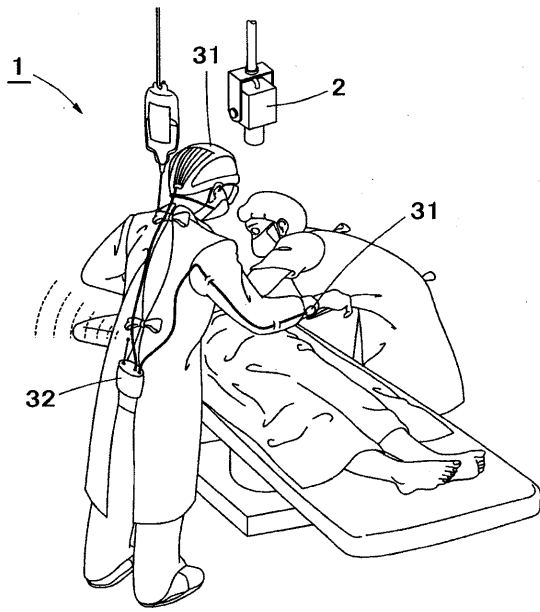

【 図 2 】
[図2]

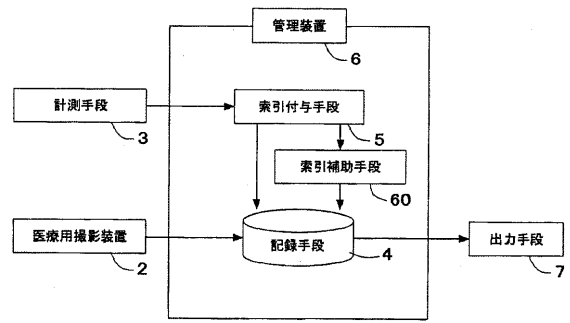

【 図 3 】
[図3]

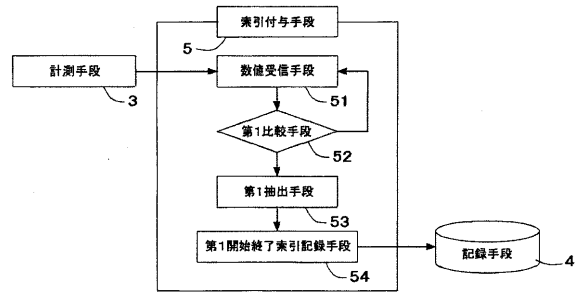

【 図 4 】
[図4]

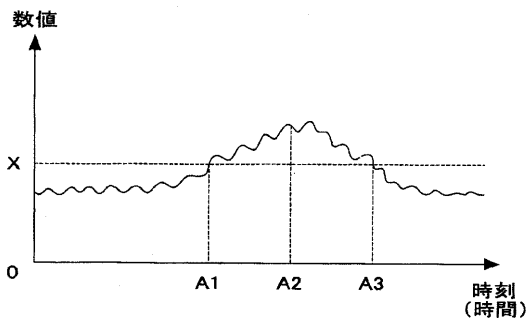

【 図 6 】
[図6]

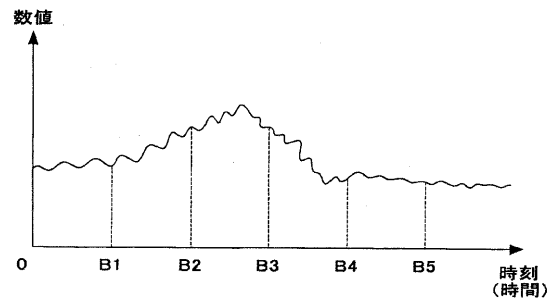

【 図 5 】
[図5]

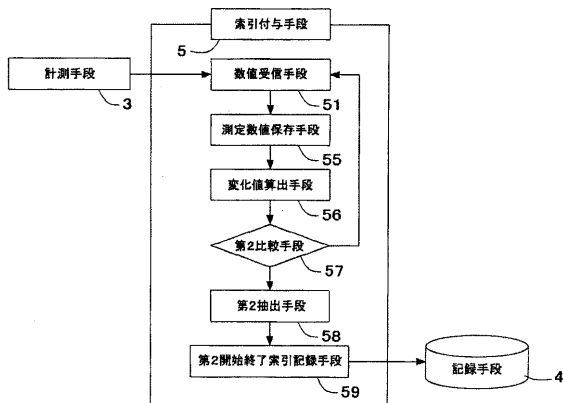

【図7】

[図7]

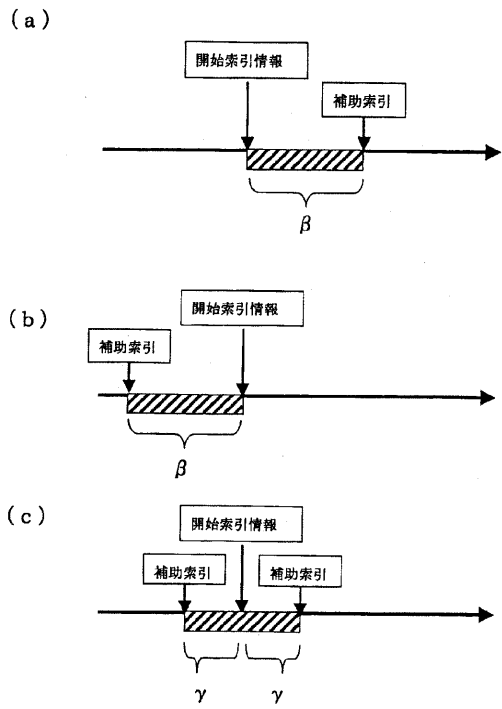

【図8】

[図8]

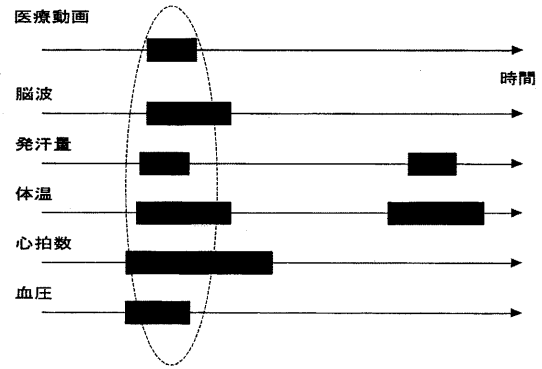

【図9】

[図9]

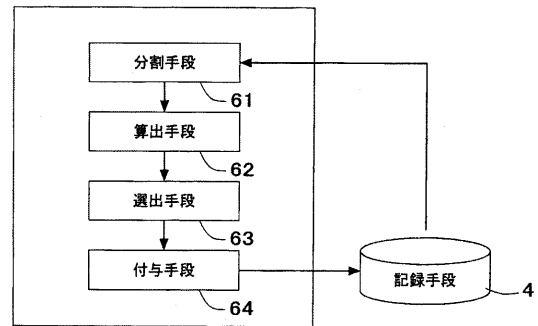

【図10】

[図10]

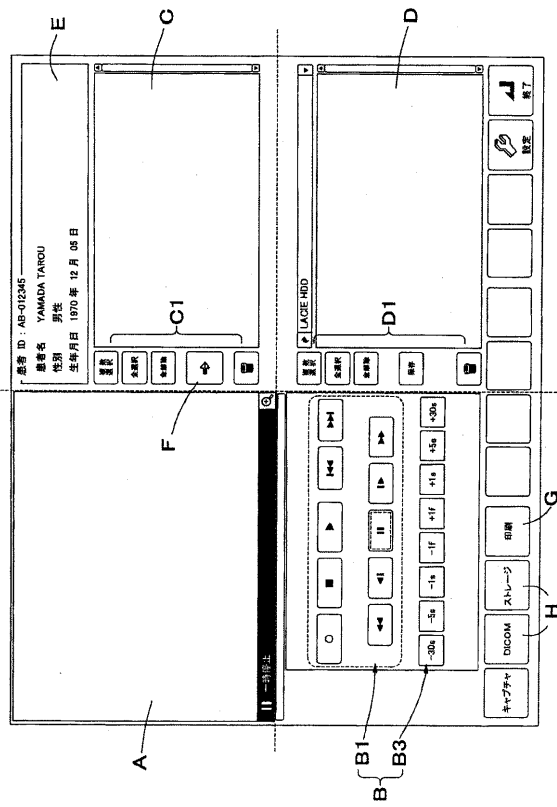

【図11】

[図11]

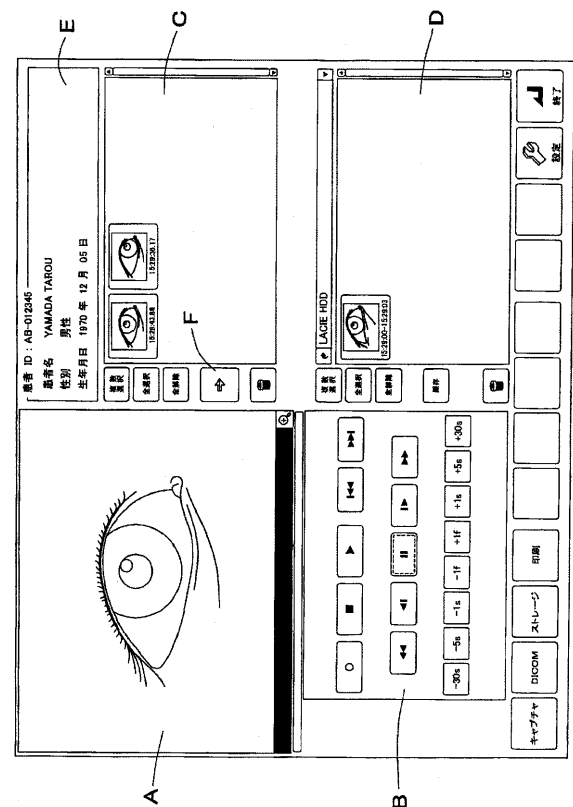

【 図 1 2 】

[図12]

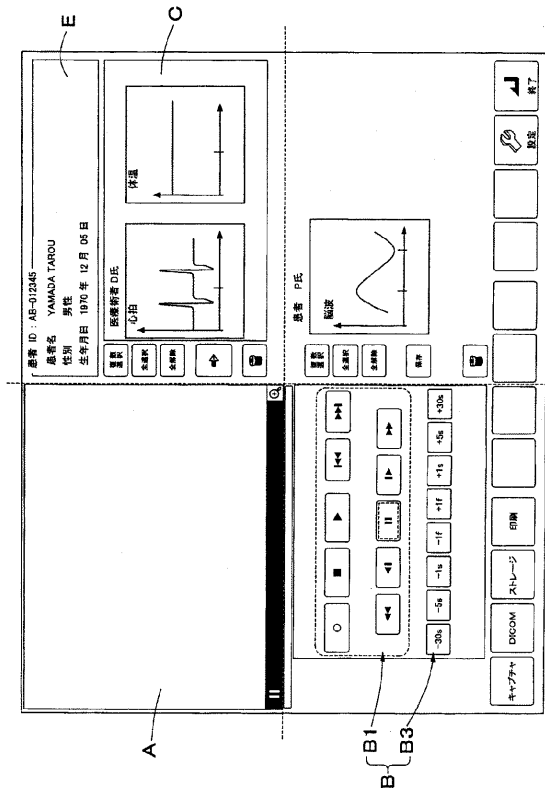

【 図 1 3 】

[図13]

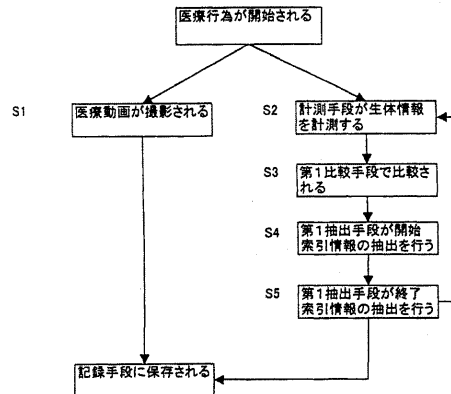

【 図 1 4 】

[図14]

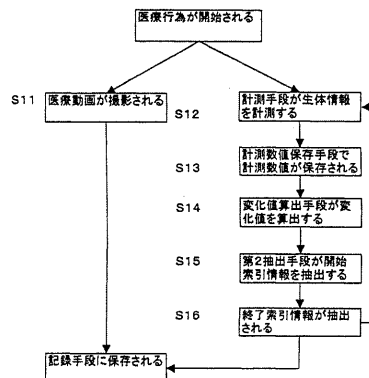

【 図 1 5 】

[図15]

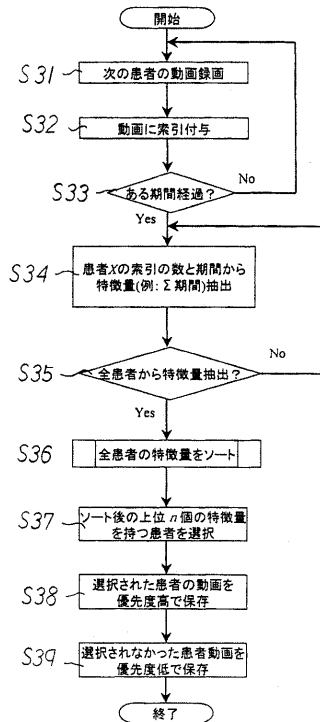

【手続補正書】

【提出日】平成18年4月25日(2006.4.25)

【手続補正1】

【補正対象書類名】特許請求の範囲

【補正対象項目名】全文

【補正方法】変更

【補正の内容】

【特許請求の範囲】

【請求項1】

医療行為を受ける患者を撮影し医療動画を作成する医療用撮影装置2と、前記医療用撮影装置2が撮影する医療動画を記録する記録手段4とを有する医療画像管理システム1であって、

前記医療行為を行う医療術者の生体情報を計測する計測手段3と、

前記計測手段3において計測された計測結果に応じて、前記記録手段4において記録される医療動画に索引を付与する索引付与手段5を有することを特徴とする医療画像管理システム。

【請求項2】

前記索引付与手段5は、

前記計測手段3において計測された計測数値を受取る数値受信手段51と、

前記数値受信手段51において受信した前記計測数値を所定数値と比較する第1比較手段52と、

前記第1比較手段52において前記計測数値が前記所定数値を上回った場合に、該計測数値が計測された際の前記記録手段4に記録される前記医療動画の静止画情報を抽出する第1抽出手段53を有することを特徴とする請求項1記載の医療画像管理システム。

【請求項3】

前記索引付与手段5は、更に、

前記第1抽出手段53において抽出された前記静止画情報を、前記医療動画の開始索引情報として、前記記録手段4へ記録し、一方で、

前記第1抽出手段53において前記静止画情報が抽出された後に、前記第1比較手段52において比較される計測数値が前記所定数値を下回った場合に、該計測数値を計測した際の前記記録手段4に記録される前記医療動画の静止画情報を抽出して、この静止画情報を、前記医療動画の終了索引情報として、前記記録手段4へ記録する第1開始終了索引記録手段54を有していることを特徴とする請求項2記載の医療画像管理システム。

【請求項4】

前記索引付与手段5は、

前記計測手段3において計測される計測数値を受取る数値受信手段51と、

前記数値受信手段51において受信した前記計測数値を時系列的に保存する計測数値保存手段55と、

前記計測数値保存手段55において保存される二の前記計測数値から時系列の変化値を算出する変化値算出手段56と、

前記変化値算出手段56から算出された前記変化値を所定変化値と比較する第2比較手段57と、

前記第2比較手段57において前記変化値が前記所定変化値を上回った場合に、該変化値を得る前記二の計測数値の時系列的に前方の計測数値が計測された際の前記記録手段4に記録される前記医療動画の静止画情報を抽出する第2抽出手段58を有することを特徴とする請求項1記載の医療画像管理システム。

【請求項5】

前記索引付与手段5は、更に、

前記第2抽出手段58において抽出された前記静止画情報を、前記医療動画の開始索引情報として、前記記録手段4へ記録し、一方で、

前記第2抽出手段58において前記静止画情報が抽出された後に、前記第2比較手段57において比較される変化値が前記所定変化値を下回った場合に、この変化値を得る前記二の計測数値の時系列的に後方の計測数値が計測された際の前記記録手段4に記録される前記医療動画の静止画情報を抽出して、この静止画情報を、前記医療動画の終了索引情報として、前記記録手段4へ記録する第2開始終了索引記録手段59を有していることを特徴とする請求項4記載の医療画像管理システム。

【請求項6】

前記開始索引情報を、時系列的に前方へ所定時間分シフトさせるとともに、前記終了索引情報を時系列的に後方へ所定時間分シフトさせる索引補正手段60を有していることを特徴とする請求項3又は5記載の医療画像管理システム。

【請求項7】

前記開始索引情報及び/又は前記終了索引情報が抽出される時系列的な場所を基準として、該開始索引情報及び/又は前記終了索引情報に時系列的な幅を具備させることを特徴とする請求項3又は5記載の医療画像管理システム。

【請求項8】

記録手段4に保存される医療動画から前記開始索引情報と前記終了索引情報間に保存される医療動画及び/又は静止画を抽出して記録手段4に記録することを特徴とする請求項3、5乃至7いずれかに記載の医療画像管理システム。

【請求項9】

前記医療画像管理システム1が、更に、

前記記録手段4に記録される医療動画を時系列的な複数の静止画に分割する分割手段61と、

前記分割された各静止画の色空間の座標系上の数値を算出する算出手段62と、

複数の前記色空間の座標系上の数値を時系列的に比較し、色空間の座標系上の数値が所定以上の変化量を有する前記静止画を選出する選出手段63と、

前記選出手段63によって選出された静止画毎に、画像変化情報を付与する付与手段64を有することを特徴とする請求項1乃至8いずれかに記載の医療画像管理システム。

【請求項10】

前記医療画像管理システム1が、更に、

前記医療用撮影装置2が撮影する医療動画を表示する第1表示部Aと、前記第1抽出手段53において抽出される静止画を表示する第2表示部Cを有するとともに、前記第1表示部A及び第2表示部Cを同一画面上で表示する出力手段7を有することを特徴とする請求項2記載の医療画像管理システム。

【請求項11】

前記医療画像管理システム1が、更に、

前記医療用撮影装置2が撮影する医療動画を表示する第1表示部Aと、前記第2抽出手段58において抽出される静止画を表示する第2表示部Cを有するとともに、前記第1表示部A及び第2表示部Cを同一画面上で表示する出力手段7を有することを特徴とする請求項4記載の医療画像管理システム。

【請求項12】

前記計測手段3が、医療術者の心拍数、血圧、発汗量、体温、脳波、握力、注視点、瞬き、瞳孔、眼球運動、呼吸曲線、唾を飲む動作回数、皮膚電気伝導度、筋電位差、脳内物質、血糖値、血流量、血中成分、各種ホルモン量、噛みしめ圧、心電、皮膚電気反射、指尖脈波、体位・体勢、涙量、涙の成分、唾液量、唾液成分、胃液量、胃液成分、顔の表情(特徴解析の値)、音声の変化(特徴解析の値)、読唇(特徴解析の値)、手足の震え、尿(蛋白、糖、潜血などの値)のうち少なくとも1つを計測することを特徴とする請求項1乃至11いずれかに記載の医療画像管理システム。

【請求項13】

前記計測手段3において計測される全ての生体情報が時系列に、医療動画とともに前記記録手段4へ記録されていることを特徴とする請求項12記載の医療画像管理システム。

【請求項 14】

前記医療画像管理システム1は、更に、

前記記録手段4に記録される複数の医療動画から、前記医療画像に付与される前記索引の総数を基にして選別し、該選別された医療動画に対して所定の処理を施すことを特徴とする請求項1記載の医療画像管理システム。

【請求項 15】

前記医療画像管理システム1は、医療術者の操作によって医療動画に索引を付与する手段が設けられていることを特徴とする請求項1記載の医療画像管理システム。

【請求項 16】

医療行為を受ける患者を撮影して医療動画を作成し、該医療動画を管理する医療画像管理方法であって、

前記医療動画を記録するとともに、前記医療行為を行う医療術者の生体情報を計測し、計測される前記医療術者の生体情報に応じて、記録される前記医療動画に索引を付与することを特徴とする医療画像管理方法。

【請求項 17】

前記医療動画に索引を付与する方法が、前記計測される生体情報の所定数値との比較結果に応じて行われる、又は、前記計測される生体情報の時系列的な変化量に応じて行われることを特徴とする請求項16記載の医療画像管理方法。

【請求項 18】

前記索引を付与する方法が、前記医療動画から抽出された静止画に関する静止画情報を索引として付与することにより行われることを特徴とする請求項16又は17記載の医療画像管理方法。

【請求項 19】

前記医療動画から抽出された2の静止画情報から医療動画を抽出する開始及び終了時点を算出して、この期間の医療動画及び/又は静止画を抽出して記録することを特徴とする請求項16乃至18いずれかに記載の医療画像管理方法。

【請求項 20】

前記医療用撮影装置2において撮影された前記医療動画と、医療術者の生体情報に応じて抽出された前記医療動画を同時に表示することを特徴とする請求項16乃至19いずれかに記載の医療画像管理方法。

【請求項 21】

前記医療術者の生体情報が、医療術者の心拍数、血圧、発汗量、体温、脳波、握力、注視点、瞬き、瞳孔、眼球運動、呼吸曲線、唾を飲む動作回数、皮膚電気伝導度、筋電位差、脳内物質、血糖値、血流量、血中成分、各種ホルモン量、噛みしめ圧、心電、皮膚電気反射、指尖脈波、体位・体勢、涙量、涙の成分、唾液量、唾液成分、胃液量、胃液成分、顔の表情(特徴解析の値)、音声の変化(特徴解析の値)、読唇(特徴解析の値)、手足の震え、尿(蛋白、糖、潜血などの値)のうち少なくとも1つを計測して得られる生体情報であることを特徴とする請求項16乃至20いずれかに記載の医療画像管理方法。

【請求項 22】

記録される前記医療動画に、医療行為中の出来事の情報保存されることを特徴とする請求項16記載の医療画像管理方法。

【請求項 23】

医療動画に付与される前記索引の総数を基にして、特定の前記医療動画を選出することを特徴とする請求項16記載の医療画像管理方法。

【請求項 24】

前記医療画像管理方法が、さらに、医療術者による操作によって索引情報が付与されることを特徴とする請求項16記載の医療画像管理方法。

【手続補正2】

【補正対象書類名】明細書

【補正対象項目名】0009

【補正方法】変更

【補正の内容】

【0009】

請求項1記載の発明は、医療行為を受ける患者を撮影し医療動画を作成する医療用撮影装置2と、前記医療用撮影装置2が撮影する医療動画を記録する記録手段4とを有する医療画像管理システム1であって、前記医療行為を行う医療術者の生体情報を計測する計測手段3と、前記計測手段3において計測された計測結果に応じて、前記記録手段4において記録される医療動画に索引を付与する索引付与手段5を有することを特徴とする医療画像管理システムを提供する。

請求項2記載の発明は、前記索引付与手段5は、前記計測手段3において計測された計測数値を受取る数値受信手段51と、前記数値受信手段51において受信した前記計測数値を所定数値と比較する第1比較手段52と、前記第1比較手段52において前記計測数値が前記所定数値を上回った場合に、該計測数値が計測された際の前記記録手段4に記録される前記医療動画の静止画情報を抽出する第1抽出手段53を有することを特徴とする請求項1記載の医療画像管理システムを提供する。

請求項3記載の発明は、前記索引付与手段5は、更に、前記第1抽出手段53において抽出された前記静止画情報を、前記医療動画の開始索引情報として、前記記録手段4へ記録し、一方で、前記第1抽出手段53において前記静止画情報が抽出された後に、前記第1比較手段52において比較される計測数値が前記所定数値を下回った場合に、該計測数値を計測した際の前記記録手段4に記録される前記医療動画の静止画情報を抽出して、この静止画情報を、前記医療動画の終了索引情報として、前記記録手段4へ記録する第1開始終了索引記録手段54を有していることを特徴とする請求項2記載の医療画像管理システムを提供する。

請求項4記載の発明は、前記索引付与手段5は、前記計測手段3において計測される計測数値を受取る数値受信手段51と、前記数値受信手段51において受信した前記計測数値を時系列的に保存する計測数値保存手段55と、前記計測数値保存手段55において保存される二の前記計測数値から時系列の変化値を算出する変化値算出手段56と、前記変化値算出手段56から算出された前記変化値を所定変化値と比較する第2比較手段57と、前記第2比較手段57において前記変化値が前記所定変化値を上回った場合に、該変化値を得る前記二の計測数値の時系列的に前方の計測数値が計測された際の前記記録手段4に記録される前記医療動画の静止画情報を抽出する第2抽出手段58を有することを特徴とする請求項1記載の医療画像管理システムを提供する。

請求項5記載の発明は、前記索引付与手段5は、更に、前記第2抽出手段58において抽出された前記静止画情報を、前記医療動画の開始索引情報として、前記記録手段4へ記録し、一方で、前記第2抽出手段58において前記静止画情報が抽出された後に、前記第2比較手段57において比較される変化値が前記所定変化値を下回った場合に、この変化値を得る前記二の計測数値の時系列的に後方の計測数値が計測された際の前記記録手段4に記録される前記医療動画の静止画情報を抽出して、この静止画情報を、前記医療動画の終了索引情報として、前記記録手段4へ記録する第2開始終了索引記録手段59を有していることを特徴とする請求項4記載の医療画像管理システムを提供する。

請求項6記載の発明は、前記開始索引情報を、時系列的に前方へ所定時間分シフトさせるとともに、前記終了索引情報を時系列的に後方へ所定時間分シフトさせる索引補正手段60を有していることを特徴とする請求項3又は5記載の医療画像管理システムを提供する。

請求項7記載の発明は、前記開始索引情報及び/又は前記終了索引情報が抽出される時系列的な場所を基準として、該開始索引情報及び/又は前記終了索引情報に時系列的な幅を具備させることを特徴とする請求項3又は5記載の医療画像管理システムを提供する。

請求項8記載の発明は、記録手段4に保存される医療動画から前記開始索引情報と前記終了索引情報間に保存される医療動画及び/又は静止画を抽出して記録手段4に記録することを特徴とする請求項3、5乃至7いずれかに記載の医療画像管理システムを提供する

。

請求項 9 記載の発明は、前記医療画像管理システム 1 が、更に、前記記録手段 4 に記録される医療動画を時系列的な複数の静止画に分割する分割手段 6 1 と、前記分割された各静止画の色空間の座標系上の数値を算出する算出手段 6 2 と、複数の前記色空間の座標系上の数値を時系列的に比較し、色空間の座標系上の数値が所定以上の変化量を有する前記静止画を選出する選出手段 6 3 と、前記選出手段 6 3 によって選出された静止画毎に、画像変化情報を付与する付与手段 6 4 を有することを特徴とする請求項 1 乃至 8 いずれかに記載の医療画像管理システムを提供する。

請求項 10 記載の発明は、前記医療画像管理システム 1 が、更に、前記医療用撮影装置 2 が撮影する医療動画を表示する第 1 表示部 A と、前記第 1 抽出手段 5 3 において抽出される静止画を表示する第 2 表示部 C を有するとともに、前記第 1 表示部 A 及び第 2 表示部 C を同一画面上で表示する出力手段 7 を有することを特徴とする請求項 2 記載の医療画像管理システムを提供する。

請求項 11 記載の発明は、前記医療画像管理システム 1 が、更に、前記医療用撮影装置 2 が撮影する医療動画を表示する第 1 表示部 A と、前記第 2 抽出手段 5 8 において抽出される静止画を表示する第 2 表示部 C を有するとともに、前記第 1 表示部 A 及び第 2 表示部 C を同一画面上で表示する出力手段 7 を有することを特徴とする請求項 4 記載の医療画像管理システムを提供する。

請求項 12 記載の発明は、前記計測手段 3 が、医療術者の心拍数、血圧、発汗量、体温、脳波、握力、注視点、瞬き、瞳孔、眼球運動、呼吸曲線、唾を飲む動作回数、皮膚電気伝導度、筋電位差、脳内物質、血糖値、血流量、血中成分、各種ホルモン量、噛みしめ圧、心電、皮膚電気反射、指尖脈波、体位・体勢、涙量、涙の成分、唾液量、唾液成分、胃液量、胃液成分、顔の表情（特徴解析の値）、音声の変化（特徴解析の値）、読唇（特徴解析の値）、手足の震え、尿（蛋白、糖、潜血などの値）のうち少なくとも 1 つを計測することを特徴とする請求項 1 乃至 11 いずれかに記載の医療画像管理システムを提供する。

。

請求項 13 記載の発明は、前記計測手段 3 において計測される全ての生体情報が時系列に、医療動画とともに前記記録手段 4 へ記録されていることを特徴とする請求項 12 記載の医療画像管理システムを提供する。

請求項 14 記載の発明は、前記医療画像管理システム 1 は、更に、前記記録手段 4 に記録される複数の医療動画から、前記医療画像に付与される前記索引の総数を基にして選別し、該選別された医療動画に対して所定の処理を施すことを特徴とする請求項 1 記載の医療画像管理システムを提供する。

請求項 15 記載の発明は、前記医療画像管理システム 1 は、医療術者の操作によって医療動画に索引を付与する手段が設けられていることを特徴とする請求項 1 記載の医療画像管理システムを提供する。

【手続補正 3】

【補正対象書類名】明細書

【補正対象項目名】0010

【補正方法】変更

【補正の内容】

【0010】

請求項 16 記載の発明は、医療行為を受ける患者を撮影して医療動画を作成し、該医療動画を管理する医療画像管理方法であって、前記医療動画を記録するとともに、前記医療行為を行う医療術者の生体情報を計測し、計測される前記医療術者の生体情報に応じて、記録される前記医療動画に索引を付与することを特徴とする医療画像管理方法を提供する。

。

請求項 17 記載の発明は、前記医療動画に索引を付与する方法が、前記計測される生体情報の所定数値との比較結果に応じて行われる、又は、前記計測される生体情報の時系列的な変化量に応じて行われることを特徴とする請求項 16 記載の医療画像管理方法を提供

する。

請求項 1 8 記載の発明は、前記索引を付与する方法が、前記医療動画から抽出された静止画に関する静止画情報を索引として付与することにより行われることを特徴とする請求項 1 6 又は 1 7 記載の医療画像管理方法を提供する。

請求項 1 9 記載の発明は、前記医療動画から抽出された 2 の静止画情報から医療動画を抽出する開始及び終了時点を算出して、この期間の医療動画及び / 又は静止画を抽出して記録することを特徴とする請求項 1 6 乃至 1 8 いずれかに記載の医療画像管理方法を提供する。

請求項 2 0 記載の発明は、前記医療用撮影装置 2 において撮影された前記医療動画と、医療術者の生体情報に応じて抽出された前記医療動画を同時に表示することを特徴とする請求項 1 6 乃至 1 9 いずれかに記載の医療画像管理方法を提供する。

請求項 2 1 記載の発明は、前記医療術者の生体情報が、医療術者の心拍数、血圧、発汗量、体温、脳波、握力、注視点、瞬き、瞳孔、眼球運動、呼吸曲線、唾を飲む動作回数、皮膚電気伝導度、筋電位差、脳内物質、血糖値、血流量、血中成分、各種ホルモン量、噛みしめ圧、心電、皮膚電気反射、指尖脈波、体位・体勢、涙量、涙の成分、唾液量、唾液成分、胃液量、胃液成分、顔の表情（特徴解析の値）、音声の変化（特徴解析の値）、読唇（特徴解析の値）、手足の震え、尿（蛋白、糖、潜血などの値）のうち少なくとも 1 つを計測して得られる生体情報であることを特徴とする請求項 1 6 乃至 2 0 いずれかに記載の医療画像管理方法を提供する。

請求項 2 2 記載の発明は、記録される前記医療動画に、医療行為中の出来事の情報が保存されることを特徴とする請求項 1 6 記載の医療画像管理方法を提供する。

請求項 2 3 記載の発明は、医療動画に付与される前記索引の総数を基にして、特定の前記医療動画を選出することを特徴とする請求項 1 6 記載の医療画像管理方法を提供する。

請求項 2 4 記載の発明は、前記医療画像管理方法が、さらに、医療術者による操作によって索引情報が付与されることを特徴とする請求項 1 6 記載の医療画像管理方法を提供する。

これら発明を提供することにより上記課題を悉く解決する。

【手続補正 4】

【補正対象書類名】明細書

【補正対象項目名】0 0 1 1

【補正方法】変更

【補正の内容】

【0 0 1 1】

請求項 1 記載の発明によって、患者に医療行為を施す医療術者の生体情報の変化に応じて、医療動画に索引を付与することができるので、医療行為における医療術者の精神状態による状況を詳細に把握することができる医療画像管理システムを提供することができる。例えば、医療術者が手術中どの場面において緊張しているかを医療動画に付与される索引によって容易に検出することができる。また、経験の少ない医療術者が手術のどのような場面において緊張するか、また、興奮状態であったか等の生体情報を管理することができる。他の医療術者に対して行う手術の指導に於いて、効果的な指導を行うことができる。更に、この装置を使用することによって、医療行為における重要な局面と、医療術者の緊張を誘発する局面と 2 つの局面を把握することができるとともに、夫々の局面における患者の状態の安定とを確実に把握することができ、医療行為における高い成功率を導くことができる医療画像管理システムを提供する。

請求項 2 記載の発明によって、計測された生体情報が所定数値を上回った場合に索引を付与することができる医療画像管理システムを提供することができる。

請求項 3 記載の発明によって、記録される医療動画に重要と考えられる期間を指定するための開始及び終了索引を付与することができる医療画像管理システムを提供することができる。

請求項 4 記載の発明によって、時系列の変化値を使用することによって生体情報の変化

を極めて正確に特定することができ、この場合においてのみ索引を付与することができる医療画像管理システムを提供することができる。

請求項 5 記載の発明によって、記録される医療動画に重要と考えられる期間を指定するための開始及び終了索引を付与することができる医療画像管理システムを提供することができる。

請求項 6 記載の発明によって、索引を適宜シフトさせることができるので、医療画像を再生する際に適宜な幅を持たせて再生することができる医療画像管理システムを提供することができる。

請求項 7 記載の発明によって、開始索引情報及び/終了索引情報に幅を持たせることによって、医療動画又は複数の静止画として抽出することができる医療画像管理システムを提供することができる。

請求項 8 記載の発明によって、索引情報を利用することによって、医療動画の重要と思われるポイントにおける医療動画又は複数の静止画を記録手段 4 に格納することができる医療画像管理システムを提供することができる。

請求項 9 記載の発明によって、医療画像の静止画の変化を色空間の座標系上の数値を利用して検出することができる医療画像管理システムを提供することができる。

請求項 10 記載の発明によって、第 1 表示部 A 及び第 2 表示部 C を設けることによって、使用者は容易に医療動画及び医療動画から抽出される静止画を閲覧することができる医療画像管理システムを提供することができる。

請求項 11 記載の発明によって、第 1 表示部 A 及び第 2 表示部 C を設けることによって、使用者は容易に医療動画及び医療動画から抽出される静止画を閲覧することができる医療画像管理システムを提供することができる。

請求項 12 記載の発明によって、医療術者の心拍数、血圧、発汗量、体温、脳波、握力、注視点、瞬き、瞳孔、眼球運動、呼吸曲線、唾を飲む動作回数、皮膚電気伝導度、筋電位差、脳内物質、血糖値、血流量、血中成分、各種ホルモン量、噛みしめ圧、心電、皮膚電気反射、指尖脈波、体位・体勢、涙量、涙の成分、唾液量、唾液成分、胃液量、胃液成分、顔の表情（特徴解析の値）、音声の変化（特徴解析の値）、読唇（特徴解析の値）、手足の震え、尿（蛋白、糖、潜血などの値）を使用することができるので、医療術者の生体情報を効果的に且つ的確に把握して索引情報を付与することができる医療画像管理システムを提供することができる。

請求項 13 記載の発明によって、あらゆる生体情報を基にして効果的に医療画像を記録して保存しておくことができる医療画像管理システムを提供することができる。

請求項 14 記載の発明によって、記録手段において記録される医療動画に付与される索引の総数により、優先順位を定めることができ、また更に、これら選別された医療動画をこの優先順位において処理方法を変えることができる医療画像管理システムを提供することができる。

請求項 15 記載の発明によって、医療術者が意図する医療画像（静止画及び動画）を抽出することができるので、医療術者が意図する及び意図しない医療画像を抽出ことができ、医療行為におけるその重要度を多種多様な面から検討することができる医療画像管理システムを提供することができる。

【手続補正 5】

【補正対象書類名】明細書

【補正対象項目名】0012

【補正方法】変更

【補正の内容】

【0012】

請求項 16 記載の発明によって、患者に医療行為を施す医療術者の生体情報の変化に応じて、医療動画に索引を付与することができるので、医療行為における医療術者の精神状態による状況を詳細に把握することができる医療画像管理方法を提供することができる。

例えば、医療術者が手術中どの場面において緊張しているかを医療動画に付与される索

引によって容易に検出することができる。また、経験の少ない医療術者が手術のどのような場面において緊張するか、また、興奮状態であったか等の生体情報を管理することができる。他の医療術者に対して行う手術の指導に於いて、効果的な指導を行うことができる。更に、この方法を使用することによって、医療行為における重要な局面と、医療術者の緊張を誘発する局面と2つの局面を把握できるとともに、夫々の局面における患者の状態の安定とを確実に把握することができ、医療行為における高い成功率を導くことができる医療画像管理方法を提供する。

請求項17記載の発明によって、索引を付与する方法が生体情報の変化値に応じて付与され、極めて効果的に索引を付与することができる医療画像管理方法を提供することができる。

請求項18記載の発明によって、索引が静止画に関する情報であるので、静止画そのものの情報を格納しないので、記憶容量を小さくすることができる医療画像管理方法を提供することができる。

請求項19記載の発明によって、静止画情報を利用して、使用者にとって重要と考えられるポイントを医療動画から医療動画又は静止画として抽出することができる医療画像管理方法を提供することができる。

請求項20記載の発明によって、医療動画及び索引が付与される静止画が同時に表示されるので、使用者にとって極めて使い勝手の良い医療画像管理方法を提供することができる。

請求項21記載の発明によって、医療術者の心拍数、血圧、発汗量、体温、脳波、握力、注視点、瞬き、瞳孔、眼球運動、呼吸曲線、唾を飲む動作回数、皮膚電気伝導度、筋電位差、脳内物質、血糖値、血流量、血中成分、各種ホルモン量、噛みしめ圧、心電、皮膚電気反射、指尖脈波、体位・体勢、涙量、涙の成分、唾液量、唾液成分、胃液量、胃液成分、顔の表情（特徴解析の値）、音声の変化（特徴解析の値）、読唇（特徴解析の値）、手足の震え、尿（蛋白、糖、潜血などの値）を使用することができるので、医療術者の生体情報を効果的に把握することができる医療画像管理方法を提供することができる。

請求項22記載の発明によって、医療術者や医療関係者の入退室等の医療行為中に行われるイベントを記録することができる医療画像管理方法を提供することができる。

請求項23記載の発明によって、記録手段において記録される医療動画に付与される索引の総数により、優先順位を定めることができ、また更に、これら選別された医療動画をこの優先順位において処理方法を変えることができる医療画像管理方法を提供することができる。

請求項24記載の発明によって、医療術者が意図する医療画像（静止画及び動画）を抽出することができるので、医療術者が意図する及び意図しない医療画像を抽出ことができ、医療行為におけるその重要度を多種多様な面から検討することができる医療画像管理方法を提供することができる。

【 国際調査報告 】

INTERNATIONAL SEARCH REPORT

International application No.

PCT/JP2004/008991

| A. CLASSIFICATION OF SUBJECT MATTER Int.Cl. ⁷ A61B19/00 | | According to International Patent Classification (IPC) or to both national classification and IPC | |
|---------------------------------------------------------------------------------------------------------------------------------------------------------------------------------------------------------------------------------------------------------------------------------|---------------------------------------------------------------------------------------|--------------------------------------------------------------------------------------------------------------------------------------------------------------------------------------------------------------------------------------------------|--|
| B. FIELDS SEARCHED | | | |
| Minimum documentation searched (classification system followed by classification symbols) Int.Cl. ⁷ A61B19/00 | | | |
| Documentation searched other than minimum documentation to the extent that such documents are included in the fields searched Jitsuyo Shinan Koho 1926-1996 Toroku Jitsuyo Shinan Koho 1994-2004 Kokai Jitsuyo Shinan Koho 1971-2004 Jitsuyo Shinan Toroku Koho 1996-2004 | | | |
| Electronic data base consulted during the international search (name of data base and, where practicable, search terms used) | | | |
| C. DOCUMENTS CONSIDERED TO BE RELEVANT | | | |
| Category* | Citation of document, with indication, where appropriate, of the relevant passages | Relevant to claim No. | |
| A | JP 2002-272758 A (Hitachi, Ltd.), 24 September, 2002 (24.09.02), (Family: none) | 1-23 | |
| A | JP 2004-41605 A (Toshiba Corp.), 12 February, 2004 (12.02.04), (Family: none) | 1-23 | |
| A | JP 7-323035 A (Shimadzu Corp.), 12 December, 1995 (12.12.95), (Family: none) | 1-23 | |
| <input type="checkbox"/> Further documents are listed in the continuation of Box C. <input type="checkbox"/> See patent family annex. | | | |
| * Special categories of cited documents: | | "T" later document published after the international filing date or priority date and not in conflict with the application but cited to understand the principle or theory underlying the invention | |
| "A" document defining the general state of the art which is not considered to be of particular relevance | | "X" document of particular relevance; the claimed invention cannot be considered novel or cannot be considered to involve an inventive step when the document is taken alone | |
| "E" earlier application or patent but published on or after the international filing date | | "Y" document of particular relevance; the claimed invention cannot be considered to involve an inventive step when the document is combined with one or more other such documents, such combination being obvious to a person skilled in the art | |
| "L" document which may throw doubts on priority claim(s) or which is cited to establish the publication date of another citation or other special reason (as specified) | | "&" document member of the same patent family | |
| "O" document referring to an oral disclosure, use, exhibition or other means | | | |
| "P" document published prior to the international filing date but later than the priority date claimed | | | |
| Date of the actual completion of the international search 22 September, 2004 (22.09.04) | | Date of mailing of the international search report 12 October, 2004 (12.10.04) | |
| Name and mailing address of the ISA/ Japanese Patent Office | | Authorized officer | |
| Facsimile No. | | Telephone No. | |

| 国際調査報告 | | 国際出願番号 PCT/JP2004/008991 |
|------------------------------------------------------------------------------------------------------------------------------------------------------------------------------------------------------------------------------------------------------------------------------------------------------------------------------------------------------------------------------------------------------------------------------------------------------|----------------------------------------------------------|-------------------------------------------------------------------|
| A. 発明の属する分野の分類 (国際特許分類 (IPC)) Int. Cl. ⁷ A61B 19/00 | | |
| B. 調査を行った分野 調査を行った最小限資料 (国際特許分類 (IPC)) Int. Cl. ⁷ A61B 19/00 | | |
| 最小限資料以外の資料で調査を行った分野に含まれるもの 日本国実用新案公報 1926-1996年 日本国公開実用新案公報 1971-2004年 日本国登録実用新案公報 1994-2004年 日本国実用新案登録公報 1996-2004年 | | |
| 国際調査で使用した電子データベース (データベースの名称、調査に使用した用語) | | |
| C. 関連すると認められる文献 | | |
| 引用文献の カテゴリー* | 引用文献名 及び一部の箇所が関連するときは、その関連する箇所の表示 | 関連する 請求の範囲の番号 |
| A | J P 2002-272758 A (株式会社日立製作所) 2002. 09. 24, (ファミリーなし) | 1-23 |
| A | J P 2004-41605 A (株式会社東芝) 2004. 02. 12, (ファミリーなし) | 1-23 |
| A | J P 7-323035 A (株式会社島津製作所) 1995. 12. 12, (ファミリーなし) | 1-23 |
| <input type="checkbox"/> C欄の続きにも文献が列挙されている。 <input type="checkbox"/> パテントファミリーに関する別紙を参照。 | | |
| * 引用文献のカテゴリー 「A」 特に関連のある文献ではなく、一般的技術水準を示すもの 「E」 国際出願日前の出願または特許であるが、国際出願日以後に公表されたもの 「L」 優先権主張に疑義を提起する文献又は他の文献の発行日若しくは他の特別な理由を確立するために引用する文献 (理由を付す) 「O」 口頭による開示、使用、展示等に言及する文献 「P」 国際出願日前で、かつ優先権の主張の基礎となる出願日の後に公表された文献 「T」 国際出願日又は優先日後に公表された文献であって出願と矛盾するものではなく、発明の原理又は理論の理解のために引用するもの 「X」 特に関連のある文献であって、当該文献のみで発明の新規性又は進歩性がないと考えられるもの 「Y」 特に関連のある文献であって、当該文献と他の1以上の文献との、当業者にとって自明である組合せによって進歩性がないと考えられるもの 「&」 同一パテントファミリー文献 | | |
| 国際調査を完了した日 22. 09. 2004 | | 国際調査報告の発送日 12.10.2004 |
| 国際調査機関の名称及びあて先 日本国特許庁 (ISA/J P) 郵便番号 100-8915 東京都千代田区霞が関三丁目4番3号 | | 特許庁審査官 (権限のある職員) 稲村 正義 3E 3217 電話番号 03-3581-1101 内線 3345 |

フロントページの続き

| (51)Int.Cl. | F I | テーマコード(参考) |
|-------------|------------------------------------------------------------------------------------------------------------------------------------------------------------------------------------------------|------------|
| | G 0 6 F 17/60 | 1 2 6 Q |
| Fターム(参考) | 4C117 XA05 XA07 XB05 XB06 XB18 XE13 XE15 XE17 XE18 XE19 XE23 XE24 XE26 XE29 XE43 XE65 XG02 XG15 XG34 XG39 XG45 XH12 XJ13 XJ42 XK34 XK42 XM01 XM04 XM05 XQ02 5B075 ND12 NK21 NS00 UU29 | |

(注)この公表は、国際事務局(W I P O)により国際公開された公報を基に作成したものである。なおこの公表に係る日本語特許出願(日本語実用新案登録出願)の国際公開の効果は、特許法第184条の10第1項(実用新案法第48条の13第2項)により生ずるものであり、本掲載とは関係ありません。

| | | | |
|----------------|---------------------------------------------------------------------------------------------------------------------------------------------------------------------------------------------------------------------------------------------------------------------------------------------------------------------------------------------------------------------------------------|---------|------------|
| 专利名称(译) | 医学图像管理系统和医学图像管理方法 | | |
| 公开(公告)号 | JPWO2006001055A1 | 公开(公告)日 | 2008-04-17 |
| 申请号 | JP2005510827 | 申请日 | 2004-06-25 |
| [标]申请(专利权)人(译) | 第七尺寸设计 | | |
| 申请(专利权)人(译) | 股份有限公司第七届尺寸设计 | | |
| [标]发明人 | 上田淳大 | | |
| 发明人 | 上田 淳大 | | |
| IPC分类号 | A61B5/00 A61B19/00 G06F17/30 G06Q50/00 G06Q50/22 G06Q50/24 G16H10/60 | | |
| CPC分类号 | A61B5/00 A61B90/36 A61B90/361 | | |
| FI分类号 | A61B5/00.D A61B19/00.501 G06F17/30.170.D G06F17/30.220.B G06F17/60.126.H G06F17/60.126.Q | | |
| F-TERM分类号 | 4C117/XA05 4C117/XA07 4C117/XB05 4C117/XB06 4C117/XB18 4C117/XE13 4C117/XE15 4C117/XE17 4C117/XE18 4C117/XE19 4C117/XE23 4C117/XE24 4C117/XE26 4C117/XE29 4C117/XE43 4C117/XE65 4C117/XG02 4C117/XG15 4C117/XG34 4C117/XG39 4C117/XG45 4C117/XH12 4C117/XJ13 4C117/XJ42 4C117/XK34 4C117/XK42 4C117/XM01 4C117/XM04 4C117/XM05 4C117/XQ02 5B075/ND12 5B075/NK21 5B075/NS00 5B075/UU29 | | |
| 其他公开文献 | JP3839839B2 | | |
| 外部链接 | Espacenet | | |

摘要(译)

包括医学成像设备的医用图像管理系统来创建医疗视频拍摄接受医学护理的病人，以及一个记录装置，用于记录医疗视频医疗成像装置，用于拍摄，执行医疗测量装置，用于测量所述医疗外科医生的生物信息，根据在测量装置测量的测量结果，本发明提供一种医学图像管理系统，其特征在于具有分度装置，用于提供一个索引到医疗视频将被记录在所述记录装置。通过提供该系统，有可能按照在医疗外科医生对患者执行手术的生物信息的变化，以赋予记录索引医疗电影。

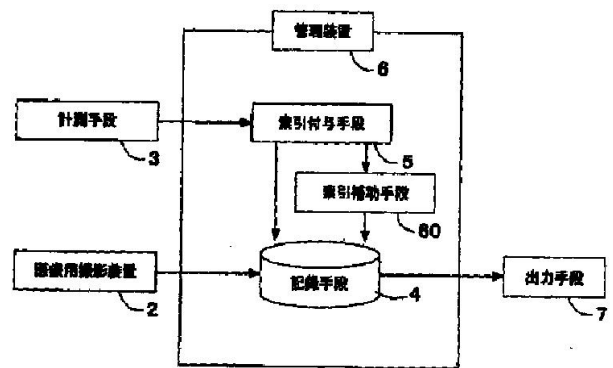

- | | |
|--------------------------|--------------------------|
| 3 MEASUREMENT MEANS | 5 INDEX ADDITION MEANS |
| 2 MEDICAL IMAGING DEVICE | 60 INDEX AUXILIARY MEANS |
| 6 MANAGEMENT DEVICE | 4 RECORDING MEANS |
| | 7 OUTPUT MEANS |